کتابخانهٔ مجلس شورای اسلامی
جمهوری اسلامی ایران
شماره ثبت کتاب
۲۱۰۰۸۸
کتاب مجموعه: شواهد الربوبیه، قضا و قدر، مشاعر
مؤلف ملاصدرا
مترجم
شمارهٔ قفسه ۱۸۹۲۳
۱۸۹۲۳
۲۱۰۰۸۸
کتابخانهٔ مجلس شورای اسلامی
جمهوری اسلامی ایران
تأسیس ۱۳۰۲ هجری شمسی
خطی
کتابخانهٔ مجلس شورای اسلامی
۱۸۹۲۳

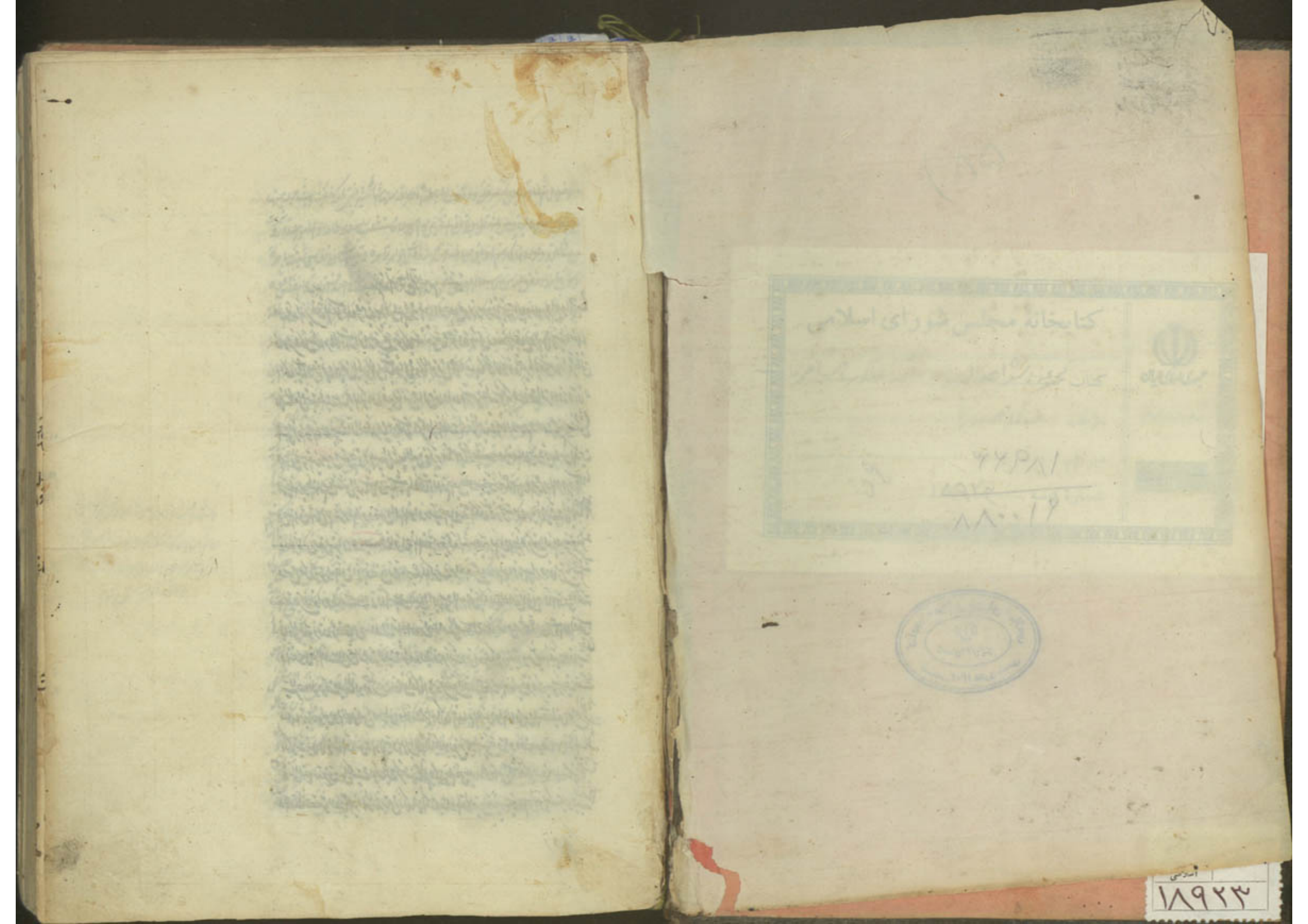
کتابخانهٔ مجلس شورای اسلامی
۱۸۹۲۳

بسم الله الرحمن الرحيم

[illegible]
[illegible]
[illegible]
[illegible]
[illegible]
[illegible]
[illegible]
[illegible]
[illegible]
[illegible]
[illegible]
[illegible]
[illegible]
[illegible]
[illegible]
[illegible]
[illegible]
[illegible]
[illegible]

والافلاك

والافلاك [illegible]
[illegible]
[illegible]
[illegible]
[illegible]
[illegible]
[illegible]
[illegible]
[illegible]
[illegible]
[illegible]
[illegible]
[illegible]
[illegible]
[illegible]
[illegible]
[illegible]
[illegible]
[illegible]
[illegible]

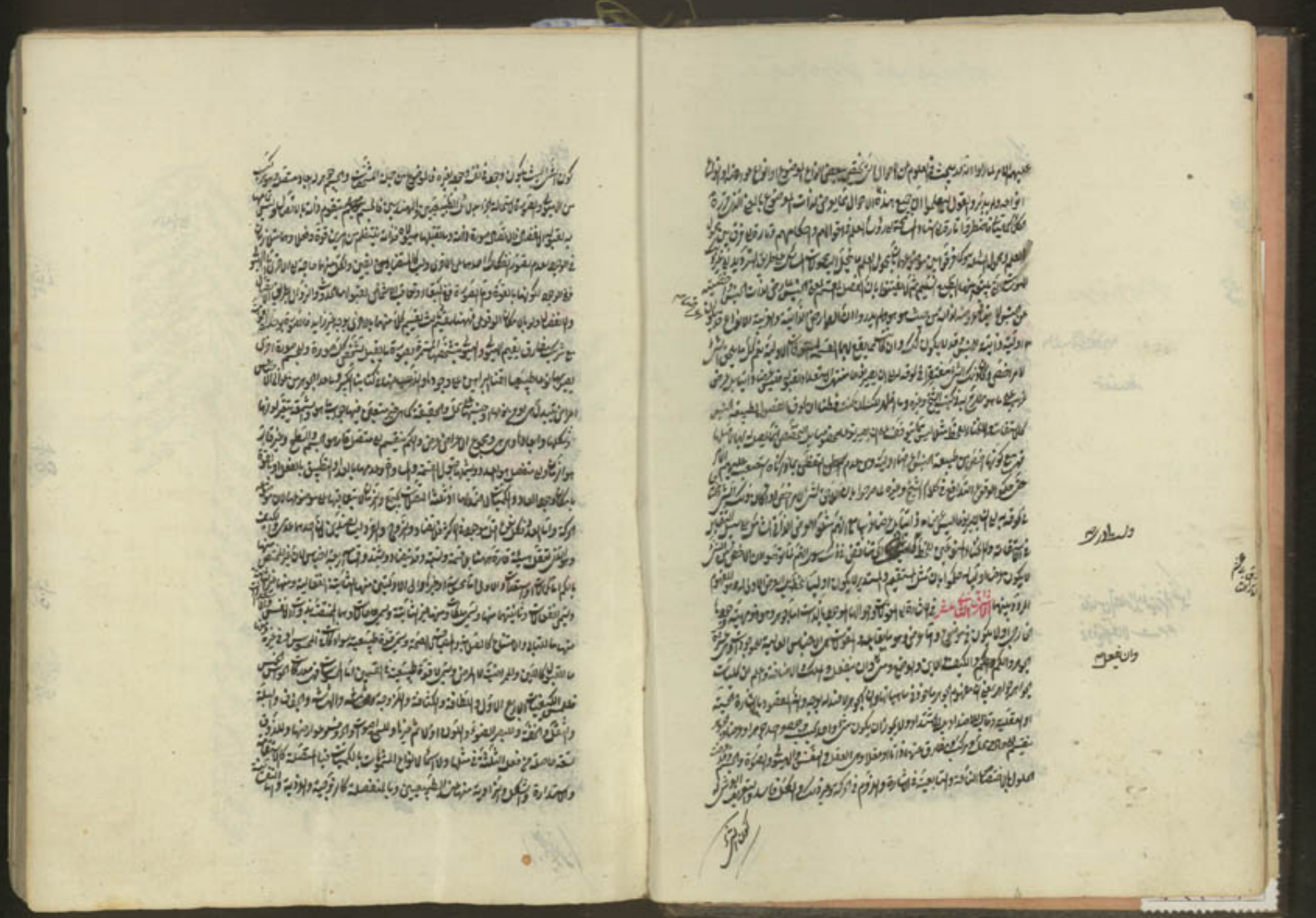

من العلم وتحصيل بان يكون متدارجا مهيئة العلوم ويكون ذلك الوجود من العلم جوهرا وكما او كيفا
او اضافة كما مضى فرق قد عليه الكيف في الجوهر مع الامكان يكون كلاهما معقولة اي حين عالما
بان يكون احدهما حاضرا معقولا له والآخر غير حاضر عالما بالكن الاول ولا قرب الى الحقيق بان يكون الكيف
حين يعيى العلم حين قريبا والجوهر غير حاضر عالما له والا لكان مثلا فصلا ومتى ما به يصير مطلق العلم
بانضمام ذلك الحقيقة العلومة اليه فرد او حدة مطابقة اما وفق قيض ايراده مناسبا الانظار
الباحثين من المتاخرين والمتقدمين بطريق اخق والحقيق الثاني عشر الاول وجب الوجود
ما يتبين بالامر تبينة وان يتوقف تحقيقه وتبيانه على مقدمات الاولى اثبات الوجود
الفحص الوجود اما متعلق بغيره بوجه من الوجوه وما غير متعلق بشيء اصلا والمتعلق بغيره
اما ممكنة سوجها بعد العدم واما ممكنة وما الممكنة ذا مهيئة فالاول لعلة العدم سالق وجود
وكون ذلك الوجود بعد العدم والعدم بما هو عدم نفي محض لا يصلح ان يتعلق بشيء وكون
الوجود بعد العدم من اللوازم الضرورية لشيء لذاته غير معقولة فالمتعلق بالغير
فيه من اصل الوجود وما كان كذلك لا مر مهيئة رر سيء يكون مفهوم سبب ضرورة الوجود والعدم
عن المهيئة فلا يوجب يتعلق بغيره كما لا يكون معلولا لعلة مباينة لها مهيئة اصلا الكونه من لوازم
المهيئات الامكانية كما ان الاشياء من لوازم الوجود الى ذلك من المهيئات سبب الحاجة الى العلة
ولا يقض بجعلة متعلقة بالجعل لسبب من المهيئات وما وجعلة بذاتها الا بالوجود فيتبعه
فيتبع ان المتعلق بغيره هو وجود شيء لا مهيئة له آخر فالوجود المتعلق بالغير لا يقوم سيء
ان يكون ما يقوم به وجود ايضا او غير لوجود لا يصح ان يكون مقوما للوجود فان كان
ذلك القوام قائما بنفسه فهو المطلوب والا كان بغيره فنقل الكلام الى ذلك القوام الآخر وهكذا الى
ان يتسلسل او يدور وهو محال فالوجود قائم بذاته غير متعلق بغيره ثم جميع تلك الوجودات المستقلة
او لبعضها بحكم وجود واحد او اكثر يقوم بها غيرها وهو الوجب جل في كبريائه هو الوجود وما سواه
فروعه وهو النور المحيط وما سواه ظلاله وهو الحياة الحق الذي به قوام السموات والارض فليتدبر من له قلب
بداية والوجود او ذات المهيئات شيوعا وتباينا ووجوبا وتبيانا ووجوبا وجيبانا له الامر الثاني عشر الاول

غ وجود ابتدا الوجوب ان لنا بالعلم البرهاني ما هو شيء ما هو الطيب الشريف الذي هو الوجود الكبير
لا هل الكمال بحكما سماه ذاته الى ان قال حسا شديد البعد البيس شيطان الاعلام
ولا يلقاها الا الصابرون منه مقاعد الشيعة الا الطاهرون من الارجاس النفسانية المكتسبة
من ظلمات الاجسام بيان ذلك ان الوجوب لما كان نهاية السلسلة الحاجات والتعلق فيه وجوبه
ملكوتية قضاء على شيء فيكون بسيط الحقيقة من جميع الوجوه فذا ثبوت الوجوب من جميع
الجهات كما يجب وهو المطلوب بالذات فليس فيه جهة امكانية او متناهية والا لزم
التركيب المستدرك للامكان وهو محال فاذا تحقق هذه المقدمة البرهانية فاعلم ان
كل وجود وكمال الوجود يمكن ان يكون حاصل الذات بنفسه او فاقدا ضائعة مترشحا من لدنه
على غيره كما قال ربنا وسعت كل شيء رحمة وعلما وما غير ذاته فهو كان في الوجود واجب
غيره فيكون لا محالة مفتقر الذات عند تعالى ان يكون بين الوجوبين علاقة ذاتية توجب
تعلق احدهما بالآخر والا لزم معلولية احدهما او كليهما وهو خرق الفرض فلكل منهما
اون مرتبة من الكمال الوجودي لسلك الآخر ومن بعضا في بعضا ذاته فيكون كل منهما فاقدا
لكمال وجود وفاقدا لتحصيل شيء من ذات كل منهما ان يكون محفي حيثية العلية والوجود
بل يكون ذاته كذلك مفتقرا لتحصيل شيء وفقدان شيء آخر كلاهما من طبيعة الوجود
بما هو وجود فلا يكون ذاته وجودا خالصا وصرفا احد حقيقيا وليس كذلك فانه الوجوب
الذي هو مرتسل الاشارة اليه فالوجوب الوجود لذاته يجب ان يكون من فوط الفعلية
وكمال التحصيل حائلا معالي الشيء الوجودية فلا يكون فاقدا لوجود ولا شبه بذاته
تمام الفضيلة يجب ان يكون مستندا جميع الكمالات ومنبع كل خير فيكون لبذاته الحق
تماما وفوق التمام الثاني عشر الثاني صفاته تقدست الوجوب جل سمه ليست زايدة على
ذاته كما يقول الاشاعرة الصفتيون ولا منتفية عنه كما يقول المعتزلة المعطلون
النافون لصفاته المثبتون لاثار ذاته بل ذاته بذاته الحق بالتعطيل جميعا وعن الغلو في حقه
والتقصير في وجوده الذي هو ذاته بعينه مظهر جميع صفاته كالفرق بين الوجود والمهية وذات

الوجوب الالهي الواجب للماهية لانه صرف انيته اولى بمحض الاثبات كلها فكما ان الوجود موجود
في نفسه من حيث نفسه والماهية ليست موجودة في نفسها من حيث هي بل من حيث الوجود فكذلك
صفات الحق واسمائه موجودات لا في انفسها من حيث انفسها بل من حيث الحقيقة الاحدية **الاشراق**
الرابع في قدرته تعالى وعلمه وقدرته فاعلم ان الاشياء عنه ليست الا من [illegible] ذاته ومن العناية الازلية
وعلمه وهو نفس وجوده لعنايته بحيث يفيض منه الخيرات على ذاته بذاته **الاشراق**
الخامس في علمه بغيره [illegible] بالممكنات [illegible] كما ذهب اليه [illegible] وتبعهم الشيخان ابو نصر وابو علي
وبهمنيار وغيرهم من ارتسام صور الاشياء في ذاته وتقرير رسوم المدركات وشبح الممكنات
في نفسه كما ذهب اليه الاشراقيون وتبعهم شيخ السهروردي صاحب حكمة الاشراق من كون علمه بالاشياء
الممكنة بنفس حضور تلك الاشياء العيانية وجودها من جهة وما ذهب اليه المعتزلة القائلة
بثبوت المعدوم وما ذهب اليه افلاطون القائل بقيام المثل والصور المجردة بذواتها ولا ما نقل
عنه فرفوريوس [illegible] بالعقول [illegible] هذه المذاهب [illegible]
[illegible] بتفصيل الذي هو بعد [illegible] الاعلم [illegible]
على النحو الذي [illegible] في كتبهم [illegible] الطرق المذكورة
[illegible] التنصيص [illegible] الاشارة [illegible]
[illegible] ذاته [illegible] مرتبة ذاته [illegible] جميع صفاته واسمائه [illegible]
[illegible] المكنات [illegible] وجه [illegible]
وجه وجه [illegible] الوجود [illegible]
مرآة يرى فيها [illegible] وجه المرآة ووجه ما يرى فيها **تنبيه**
[illegible] المرآة [illegible] وجه [illegible]
من الصور [illegible] الاشخاص [illegible]
ومن صورة منطبعة [illegible] عالم المثال [illegible] الاشراقيون فان
كلا منها [illegible]

[illegible] الانام الرباني [illegible] موجودات لا [illegible]
الاشخاص [illegible] شرائط مخصوصة [illegible] وجودها في الخارج [illegible]
[illegible] وهكذا يكون وجود الهيئات والطبايع [illegible] في الخارج [illegible] الماهية من حيث
هي موجودة بالوجود لانه حكاية الوجود وليس بعده [illegible] عليه المتكلمون [illegible] موجودا اصلا
عليه [illegible] **تكملة** [illegible]
[illegible] وجده [illegible]
[illegible] في العلم [illegible] الثاني [illegible]
الاشراق الثامن [illegible] الاسلام [illegible]
للعلوم [illegible] صورة حقايق الاسماء الالهية [illegible] والعلوم من صور
الموجودات العلمية [illegible] مرآة [illegible]
[illegible] الوجودية [illegible] **الاشراق التاسع** في الاشارة
[illegible]
[illegible] العلم [illegible]
[illegible] العالم [illegible] صورة [illegible]
[illegible] العالم صورة [illegible] الموجود [illegible]
[illegible] بذاته [illegible] لكونه
[illegible] للاجابة [illegible]
[illegible] العالم [illegible]
[illegible] وجه [illegible]
الكون [illegible] العالم [illegible] صورة معقولة [illegible] الحضرة الالهية [illegible]
[illegible] الالهية [illegible]
[illegible] الموجود [illegible] معقولة الوجود [illegible]

بعض مجرد تركيب ذاته وهو محال ولا يوصف ذاته بصفة زائدة كما علمت فتعالى عن ان يكون له كيف او كم

او وضع او اين او متى او جدة او فعل او انفعال [illegible] الجميع [illegible]

[illegible] والكلام [illegible] فقط

[illegible] **الامر السابع** في نفي [illegible]

[illegible] الوجود [illegible]

[illegible]

فذات الباري تعالى لا حد له [illegible]

وبراهين [illegible] جميع الوجوه

برهان وحد [illegible] **تنوير آخر** [illegible]

[illegible] **الامر الثامن**

في الفرق بين [illegible] الصفة مفهوم المشتق [illegible] الكلام [illegible]

[illegible] الذات والفرق [illegible] الصفة

[illegible] الفرق بين الجزء

[illegible]

[illegible] مفهوم المشتق [illegible]

[illegible] لا يكون [illegible]

[illegible]

[illegible] الفرق بين [illegible]

[illegible] والبسيط [illegible]

بان الذات [illegible] الصفة [illegible]

كلها [illegible] الاسم [illegible]

[illegible] فلا تغفل

تجرد

تمت

تركيب الحد منهما [illegible]
وما لا حد له [illegible]
[illegible] والبرهان [illegible]

الامر التاسع في [illegible] الذي [illegible] وصفاته [illegible]

ان الطرق [illegible] كثيرة منها طريق المهيات [illegible] الوجود [illegible]

[illegible] الوجود [illegible]

[illegible] وجود [illegible]

[illegible] وجوده [illegible]

[illegible] الوجوب الوجود

[illegible] وجود [illegible] ومنها

طريق الجسم [illegible] الوجود [illegible]

[illegible] الاجسام [illegible]

[illegible] ومنها طريق الحركة [illegible]

[illegible]

[illegible] ان يكون [illegible]

[illegible] وجود [illegible] العدم [illegible]

[illegible] ومنها طريق [illegible] النفس [illegible] القوة [illegible]

[illegible] القوة الى الفعل [illegible]

[illegible] بالقوة [illegible]

[illegible]

[illegible]

ومنها طريق النظر [illegible] العالم [illegible]

[illegible] الواجب [illegible] وجود [illegible]

[illegible]

من الطرق [illegible] الوجود [illegible]

يستشهد ومن

واثرهما وسيرهما في الحصول ومنها اي من ملاحظة الاشياء وهو طريقة [illegible] يقين الذين

بالحق على كل شيء لا بغيره [illegible] ان كان [illegible] سنريهم اياتنا في الافاق وفي انفسهم حتى

يتبين لهم انه الحق اشارة الى طريقة طائفة من المتفكرين في خلق السموات والارض [illegible] وقوله

اولم يكف بربك انه على كل شيء شهيد اشارة الى طريقة قوم لا ينظرون الا الى وجهه الكريم ويستشهدون به

عليه وعلى كل شيء [illegible] جميع الوجوه [illegible] الا [illegible] يعرفون [illegible] اسمائه وصفاته فاشتغل

الاولى [illegible] عالم الاسماء الالهية [illegible] الطريق في الاحكام [illegible] طريق معرفة النفس

لكونها ام الفضائل [illegible] الطريقة يكون [illegible] الطريق [illegible] الطرق

المذكورة [illegible] طريقة [illegible] يقين [illegible] ان [illegible] سلوك الله

كلام [illegible] البرهان [illegible] شهد الله انه لا اله الا هو **تنبيه** ان ما ذكره بعض مشاهير الفضلاء

[illegible] البرهان [illegible] بطلان [illegible] من الدور وفيه

مغالطة وهو قوله [illegible] في الممكنات [illegible] الدور او [illegible] ما [illegible]

[illegible] ان الشيء ما لم يوجد لم يوجد [illegible]

وكذا قوله ليس الموجود المطلق من حيث هو [illegible] والا لزم تقدم الشيء على نفسه

[illegible] المغالطة [illegible] تقدم الشيء على نفسه [illegible] الا [illegible]

[illegible] **اشراق الحادي عشر** [illegible] الوجود قول

[illegible] من جميع الوجوه [illegible]

ولا ماهية [illegible] الا [illegible] الغرض [illegible] من حيث

لا [illegible] لا لزم [illegible] بعكس مطلب

[illegible] ان يكون [illegible] المجعول [illegible]

[illegible] هو غير [illegible] الله

[illegible] زيد [illegible] الا لكان

من حيث [illegible] ان يكون [illegible] القضية [illegible] زيد

بل صار قاطبا [illegible]

[illegible]

وامر آخر به يكون مساوقا بانه الكمال من قوة وضعف فان الفعل المطلق لا يكون [illegible] من حيث

هو بالفعل [illegible] الا انه يكون فيه تركيب من فعل وقوة ولو بالعقل [illegible]

ووجود [illegible] ووجوب [illegible] الوجود [illegible] الوجود [illegible] من [illegible]

[illegible] الا [illegible] الاشياء [illegible] تمام كل شيء [illegible] الاشياء

لانه تمامها [illegible] في قوله [illegible]

[illegible] الاربعة [illegible]

[illegible] الوجود

[illegible] حقيقة [illegible] الوجود [illegible]

ولو [illegible]

[illegible] الوجود

[illegible]

الاشراق الحادي عشر في ان الوجود [illegible]

[illegible]

[illegible]

[illegible]

[illegible]

[illegible] حقيقة [illegible] صفة زائدة [illegible]

[illegible]

[illegible]

[illegible]

[illegible] الوجود [illegible]

[illegible] الحقيقة [illegible]

النحو لكان شيء منفصل الحقيقة عن هوية موجدة حتى يكون هناك هويتان مستقلتان في الاشارة العقلية احديهما
مفيضة والاخرى مفاضة اذ موصوفة بهذه الصفة ولئلا لم يكن ذاته بذاته مفاضة فانفسخ ما
اصلنا من كون المفيض مفيضا بذاته والمفاض عليه مفاضا بذاته هذا خلف فاذن المعلول
بالجعل البسيط الوجودي لا حقيقة له متأصلة سوى كونه منسوبا الى علته ولا معنى له منفردا عن العلة
غير كونه متعلقا بها لاحقا وتابعا لها كما ان العلة كونها متبوعة ومفيضة عين
ذاتها فاذن ثبت تناهي سلسلة الوجودات من العلل والمعلولات الى حقيقة واحدة ظهر ان لجميع الموجودات
اصلا واحدا ذاته بذاته فياض للوجودات وحقيقته محقق للحقائق وبسطوع نوره منور للسموات والارض
فهو الحقيقة والباقي شؤونه وهو الذات وغيره اسماؤه ونعوته وهو الاصل وما سواه اطواره وفروعه
كل شيء هالك الا وجهه لمن الملك اليوم لله الواحد القهار في الاسماء الالهية هو ... الاحق

ازالة وهم اياك ان تزل قدمك من استماع هذه العبارات وتتوهم ان نسبة الممكنات الى القيوم جل اسمه
يكون بالحلول والاتحاد ونحوهما هيهات ان هذه تقتضي الاثنينية في اصل الوجود وهاهنا
اضمحلت الكثرات وارتفعت اغاليط الاوهام والآن حصحص الحق وسطع نوره النافذ في هياكل
المهيات ونقذف بالحق على الباطل فيدمغه فاذا هو زاهق وللثنوية الويل مما يصفون اذ قد
برح الخفاء وطلعت شمس الحقيقة وانكشف ان كل ما يقع عليه اسم الوجود فليس الا شأن من شؤون
الواحد الحق القيوم ولمعة من لمعات نوره للانوار فما وضعناه اولا بحسب النظر الجليل من ان
في الوجود علة ومعلولا ادى بنا اخرا من جهة السلوك العرفاني الى كون العلة منهما امرا حقيقيا
والمعلول جهة من جهاته ورجعت العلية والتأثير الى تطور المبدأ الاول بطوره وتحيثه بحيثيته لا انفصال
شيء منفصل عنه فتبصر فاستقم في هذا المقام الذي زلت فيه اقدام كثير من اولي الافهام وجعل ربك
في تحقيقه لعلك تجد من سنخه ان كنت من اهل الذوق تعليم تنبيهي فتذكره بعض الاجلة
الحكماء وسماه ذوق المتألهين من كون موجودية المهيات بانتسابها الى الوجود الحق بنحو من الانحاء
امر اصلا ولا كثرة في اصل الوجود في الاشياء وذلك لان مبناه على ان الماهيات لها جعل من الله
دون الوجود وان المهية موجودة دون وجودها الذي زعم انه اعتباري فقط من المعقولات الثانية

ودفع

وقد صح ... ولو كان لها وجود في الخارج كما زعمه الكلامي في زعم ان الوجود امر انتزاعي المتحقق
غير حقيقي وان الموجود في الخارج هو المهية موجودا والوجود اعتبار فلان يلزم اذ هذا
السبيل لا فرق الا بتسمية للمعدوم اعتبارا بان اب ما له حقيقة يكون وجودا زائدا على
والامر فيه ... شبهة وحل ولعلك تقول يلزم على ما قررت ان يكون حقيقة
الوجود والمفهوم ... كذا حقيقة كل علة ومعلول فقررت ان ما هو العلة بالذات حقيقة علة
قائم في نفسه ... من قيام المهيات وقررنا على الوجود او الوجوب تعالى ليس
يمكن حصولها في الذهن وتعقلها فضلا عن تحقق منعزلة عنها وثانيها محض الوجود الصرف الالهية
النورية فالحكم بوحدانية وفيه منه ... بعقل او وهم ... البرهان اللوم ... القلب
من ... وبطلان ... على ... او ... وجد حقيقة ... الا ان
كون هوية عينية بحيث نفسه المنفصلة ... الى الوجوب ... انه
المقام ... الا الوهم ... في نظائر هذا الكلام ... او كون ... اي كون
متعددة ... متعلق ... بحصول وكون ... في انها ... متعرفة في
الطبيعة ... انما ... من ان تنسب منه ... وفيه ... في الفقر وان
عرض لها من العقل ... مفهوم المضاف ... تنفيذ قوله الاشراقي ... في نوادر حكمية
بعضها ... بعضها ... او ... على الوجود ... وجود ... الا
اللوازم ثلاثة ... لازم المهية ولوازم الوجود ... فالاولى ... الا
... المعقولات
الثانية كالكلية والجزئية والجنسية والفصلية والذاتية والعرضية ونظائرها ولوازم الثانية
كالحرارة للنار والبرودة للماء لانها تابعة للوجود ... فاذا ... تقول ... اذ كان
منفصلة ... يكون من لوازم ذاته ... بالصور ... ولا ... الغير
... يكون ... وجوب الوجود ... وقد ... فنقول ... اللوازم لا
يمكن ان يكون لوازم ... ومهية ... تقوم ... او ... مهية حتى يكون له

من لوازم ماهيته فلا يكون تلك الصور الا لوازم وجوده تعالى [illegible] فلا يكون موجبا حينئذ
لكن منها متحقق [illegible] وجه لا [illegible] فلا يكون حصول الكلية [illegible] خارجية وهذا ما اورده المحقق
[illegible] الايجاد [illegible] على ترتيب الوجود **وثانيها** ان العلامة الطوسي [illegible] الشيخ
[illegible] في ذاته تعالى [illegible] بلوازم الاول في ذاته فلا يكون [illegible]
الواحد قابلا وفاعلا وقول بكون الاول موصوفا بصفات غير اضافية [illegible] قوله بكونه محلا لمعلولاته
الكثيرة [illegible] وقوله ان معلوله الاول غير مباين لذاته [illegible]
الامور [illegible] عن الاول [illegible]
[illegible] بلوازم [illegible]
[illegible] البسيط [illegible] من الواحد [illegible]
[illegible] الذات [illegible]
بعد [illegible] ترتيب [illegible] الوحدة [illegible] الواحد
مع [illegible] الواحد [illegible] **وثالثها** انه [illegible] الفضلاء
المذهب [illegible] الصور [illegible] موجودة [illegible]
[illegible] الكلام [illegible] يكون [illegible] العقول [illegible]
غير [illegible] وجوه المغالطة [illegible]
[illegible] هذا المذهب [illegible]
[illegible] **ورابعها** ان النفس في اول الفطرة [illegible]
[illegible] لذا [illegible]
[illegible] العقل [illegible]
[illegible] العلم [illegible] **وخامسها** ان [illegible]
[illegible] العناية [illegible] الاول [illegible]
[illegible]

وبالعناية [illegible] **وسادسها** ان المنتهى [illegible] المذهب
الاول [illegible] العقول [illegible]
فاما [illegible]
قبل ان [illegible] الاشياء [illegible] الاثنين [illegible]
ان [illegible] الاشياء [illegible]
الشيء [illegible]
[illegible] **وسابعها** ان قولهم يعلم [illegible] بالموجب التام يوجب العلم التام [illegible]
منه العلم [illegible] العلة من حيث [illegible] العقول [illegible] العلم [illegible]
الا [illegible] من غير [illegible] العلم [illegible] جميع الوجوه [illegible]
من جهة وجوبها فيكون العلم [illegible] العلم [illegible] المراد به العلم [illegible]
علة [illegible] العلة [illegible] العقول [illegible]
[illegible] بالوجه [illegible] العلم [illegible]
ثم [illegible] العلة [illegible] العقل [illegible] العقول [illegible]
لا يليق [illegible] **وثامنها** ان [illegible] العقل [illegible]
من قواعد العقل [illegible] **وتاسعها** [illegible]
[illegible] ذاته ولا [illegible] صفاته [illegible] العلم [illegible]
[illegible] عليهم السلام
[illegible] **وعاشرها** ان المحقق [illegible] الكلام [illegible]
بذاته [illegible] الكلام [illegible]
[illegible]
[illegible]
[illegible]

الانسان قطع في المذهب ثم بعد ان سلمنا بالفرق ان الوجود باعتبار كونه مصداق حمل الوجوبية
على الماهية انما هو نفس الماهية كما قالوا وان كان بعد صدورها عن الجاعل حتى يتفرع عليه استغناؤها
عن الجاعل كيف ولو كان الامر كذلك لزم انقلاب الشيء عن الامكان الذاتي الى الوجوب الذاتي فان الممكن
اذا كان في ذاته مصداق لصرف الوجودية عليه كان الوجود ذاتيا له فلم يكن ممكنا بل واجبا
ولا يكاد يفرق بين حمل الذاتيات وحمل الوجوب عليه بان هذا لا لشيء مما قيل عليه الا لاحظة
حيثية اخرى غير ذاته تقييدية او تعليلية وحمل الوجود كذلك الا لاحظة حيثية اخرى هي صدور
الماهية من جاعلها فالقول صدور الماهية او ارتباطها بالعلة او غير ذلك انما يكون لما فوق ذات
حاد المحذور وهو انقلاب جزء ماهوي كان ماخوذا فيكون الصادر عن الجاعل وانزعة الجاعل
عليه هو المجموع وبملاك الحيثية وحاصل ما افيد لم يكن الصادر عن الجاعل نفس الماهية فقط
بل شيء آخر انضم اليها او بطنها فيكون التأثير بالوجود بملاك حيثية والاول شبيه بان يكون
مذهب الاشاعرة وقد علمت ما هو نصيبه من فيض التربية هذا مع انه يجب ان ذلك
بعض جلة الفضل ما ترى بالغة في ان الماهية ترى على دون الوجود قال في بعض تعاليقه
ان حقيقة الوجود حيث هي هو الوجود العيني القائم بذاته المتقرر في ذاته من جميع المعبود
والاعتبارات فهو ان موجود بذاته مستغني بذاته عالم بذاته قادر بذاته لكن ان مصداق الحمل في
جميع صفاته هو ذاته البسيطة الا ان الكثرة فيها بحسب الوجوه وكون شيء موجودا انما هو من
لحقته من الوجود المطلق بسبب قيد وشرط بعين ان الفاعل يجعله بحيث يلاحظ العقل انتزاع منه
الوجود فهو بسبب افاضة بسيطة الحقيقة الامكانية للذات الاول ثم قال وهذا لا يرفع العام
المشترك فينا بين المعقولات الثانية وهو ليس بشيء منها حقيقة نعم مصداق حمله
على الواجب ذاته بذاته لا غير ومصداق حمله على الممكن ذاته من حيث هو مجعول الغير كما
فالمجعولية بالجعل زائدة بحسب الذهن الا ان الامر الذي هو مبدأ انتزاع المحمول حاصل في الممكن ذاته من
حيثية مكتسبة من الفاعل وفي الواجب ذاته بذاته انتهى وهذا اجدر بالرفع منه ان تأثير الفاعل امر وراء
نفس الماهية الامر الخامس في بعض احكام على الاربع هداية ان من الاشياء ما يجب وجوده بالاسباب

كالانسان

كالانسان ومنها ما يمتنع بالاسباب الا الفاعل والغاية كالعقول الفعالة ومنها ما يكون صرف ذاتها
وذاتها والعلوم الحاصلة عنها صرف العلوم الفارقة ومالجمعه فيه جميع الاشياء يمكن ان يكون علة
برهان لما ان لما سوى علتي متخلفين عنها وعن فاطبيع بعطي برهانا لما ان يتأخر به الحركة الا في
ما دامت المادة والصورة موجودتين ومنها ما العلل الفارقة والغير فيعطي البرهان الكمي
الدائم مطلقا من العلل المفارقة دون الفاعل والغاية وبجمعه فيه الاسباب يكون علة تامة
غير معلولة وجوده سالم يكن له الا الفاعل والغاية كان ما هو ولم هو فيه شيء واحد ولهذا دون علة العلوم
من السبب المفارق ومن علة الوجود من سبب المفارق كما اومانا اليه ثم اعلم ايها الطالب
القريب الى وجد وجدانا كان الماهيات على حد سواء من حد نقصان الى احد كمالها فان
الذي بالفعل ليس الا ذات شخص ان تشخص كان بسبب تحقيق بالماهية ولوازمها والخارج غير اوليس
في الخشب الصفة بياض وجه كان استعداد قبول الابيض بمفارقة سبب الفاسد كما انها شيء واحد متدرج في
ثم لكل من الفاعل والقابل من القابل صورة خاصة متصلة من حيث الذات ليست كالصور الماضية بل
موصولة لها وكذا الهيئات الاستعدادات وتوارد الصور على القابل الا تصح انتهت الصورة الاخيرة
من غاية بوجه وصورة بوجه آخر والغاية ايضا فاعل من وجه وغير فيه من وجه وعلة غائية من جهة
تنبيه ومن ههنا يعلم وجه صحة ما ذهب اليه القدماء من انتهاء السلسلة الطولية الى الصور المجردة
استعدادها وان لم يصح في الشق الغاية الاستدلال على بطلان الدور والتقدم والتأخر ثم اثبت العشق
لعلة الزمان له وتحقيق قد اوردنا طائفة منه في الفاعل والغاية في بيان ان لكل منهما مرتبة
ذكر تنبيه حكم الشيخ الرئيس في مبحث العلة من الشفاء بان العلة الفاعلية لا يجب ان تفعل
بان ابهامها ومثل ذلك بالنار فانها تسخن وتحرق بالمباشرة فانها تسخن ثم حكم في فرق الشفاء بان الكل منفعل
بنفعل ان فاعلية توسط شيء وقع من الفاعل فيه ومثل ذلك بما يبقى اخر واجب بالقصد بان
الشمس تسخن وتسود من غير ان يكون التسخين والسواد شيئا بان كل منافي او تزلق المباشرة
في ان هذين الحكمين منه متضادان وما ذكره لا يدفع التناقض لان الفاعل في مرتبة ما ذكره
على الشفاء وقريب للفعل وهي ان الفاعل يؤثر بوجوده في وجوده ولوجوده من جهة حقيقتها الوجودية

حادثة لابد وان يسبقها امكان مادة شاملة لامكانها لوجودها فانها غير موجودة في الهيولى
مع الهيولى قالوا اعلم ان امكان الوجود له معنيان منها يكون في مادة يتوهم انها موجودة وهذا يسمى
للنفس فيها يكون في مادة تترجح انها توجد اذا اريد ايجادها وهذا يسمى للنفس ليترجح والذي ذكرناه غير موجود لان
الامكان بمعنى واحد نسبته الى الوجود كما قررناه نسبته للنفس الى الكمال فلا يجوز ان يكون الامكان بالمعنيين
وبان يكون امكان الشيء امكان وجوده شيء ان الامكان دائما امكان لا يقتضي الا الصور
والاعراض لكن بعض الصور يحتاج وجودها وبعضها وجودها مفارق وامر النفس كل الصور وهو من اغرب
حدوثا وبقاء وسيبين لك كيفية حدوثها وبقاءها ولكان سلسلة العقول البارية انتهت
الى عقول ضعيف العقولية يكون محسوس الوجود بالقوة كالهيولى فكذلك سلسلة الحسوس
العابدة تنتهي الى محسوس ضعيف الحسوسية يكون معقول الوجود بالقوة كالقوة الهيولية وما جرى مجراها
هذا يكون فيه قوة وجود المعقولات بالفعل فتتهيأ بها كما تتهيأ الهيولى بالصور وخرج من القوة
الى الفعل فيكون عقلا ومعقولا كما خرج الهيولى من القوة الى الفعل فيكون خاسا ومحسوسا كما يسمون النفس
حيث تتهيأ لصدور حيوانية الجنس ثم الاولى على طريقهم ان يقولوا ان الامكان الشيء بالذات امكان الشيء
آخر بالعرض فمادة الهيولى بالامكان ليست على وجود صورة مدبرة لها بل الهيولى بسيطة والهيولى امكان
مثل تلك الصورة الا يكون معها قطرة عنصرية فيفيض على الهيولى بالتعدد هيئة مكانية يحدث
عنها جواهر روحانية لان سبب استعداد الهيولى بسبب حصول البدء لها بهذا الوضع
النور فقد تحقق ان صورة الانسان آخر المعاني التي تنتهي اول المعالم الروحانية وهذا
سماه بعضهم طراز عالم الامر وسيتبين ان المراتب اسماها بالعقل الهيولاني صورة الصور وهذا
العالم وسماه الهيولى عالم آخر فافهم وفهمك الاشراق الذي سماه الكلمة ويسمون الشيء
الكلمة فالهيولى القوس واعلم ان كل ما يخرج من القوة الى الفعل فهو اما ان يخرج دفعة او يخرج لا دفعة
وقد يعبر عن هذه التسمية بهذا الخروج الحركة وهو ان الاول الهيولى مثلا اول الشيء الذي من القوة
الى جهة ما هي القوة فانها بحركة ما دام في مكان اول شيء تركه بالقوة وصل الى مكان المقصود بالقوة
فاذا الى كمال فيه فعل لكنه يعبر بالقوة فالفعل الذي هو المقصود من الحركة هاهنا ان اول كمال اول الشيء

الى جهة ما من

لان جسم ما من انسان او فرس او غاس ما حيث هو امر بالقوة فهو من جهة ما فيه قوة يكفيه
وفعل محض وظن قوم ان الحركة هي الطبيعة اعني جوهر الشيء الصور وليس كذلك بين بتعريف
الطبيعة وحالها نفسها كما علمت من طريقنا فان الحركة هي نفس الخروج من القوة الى الفعل
لا ما به يخرج الشيء منها اليه كالهيولى ونظائره فالقوس سواء استعد بالمرض في كونه
فليس في موضع سواء ان سواء صير وسواء اريد عليه لا سبيل الى جمع المتلبس في موضع واحد بكون
في آن بسيط آخر فيكون امر في الزيادة المقصد امر الحركة لا السكون
في نوعه انتهى قالوا اعلم ان المتحرك ليست بمزاج لا انه يافيه وهي امر سيالي وفيما بين كل طرفي
منه انواع لا نهاية بالقوة ومعنى كونها بالقوة ان كل نوع غير متميز عما يليه بالفعل كالماء والهواء
في الى فيه الا نهاية غير متميزة بالفعل وكان الماء يتكون ذاته امرا واحدا بالشخص غير منقسم وان كان
كذلك بقوته الطبيعة الا نهاية في جسم واحد بعينه تصال الى انقضاء الحركة شرقية ومن ههنا يعلم ان
الوجود الواحد قد يكون له كمالية ونقصان في نفسه فالناقص اشتد او الكيف وتحاكم من قبلت يتغير ان
بانه الحركة الوجود امر شخصي فيكون المرسوم منه بحد واحد متصلا لا خرق له بالفعل وانما له حد وما بالقوة
كذلك في المتصلة فاذا جازة الكيف من اشتداده ووقوع انتهاء الى نهاية بالقوة بين طرفيها
فلذلك في الجوهر الصور واما قوام لو يقف حركة في الجوهر وشتداد وتضعف فاما ان يبقى نوعه
في وسط الاشتداد والتضعف او لا يبقى فان كان لا يبقى نوعه فانتقلت صورة الجوهرية في ذاتها
الى انتقلت في ذاتها عارض فيكون ههنا لا كونا وان كان الجوهر لا يبقى مع الاشتداد فكان الاشتداد
قد يكون جنس جوهر آخر وكذلك الحال ان يعرض الاشتداد ويشبه جوهر آخر ويكون صورة جوهر
وجوهر كالانواع جواهر غير متناهية بالفعل في نوع الجوهري فاجازة الهوى والحرارة
حيث كان امر موجود بالفعل الى جسم ما في الجوهر الجسمي فلا يمنع هذا الا ان يكون هناك
امر بالفعل محاذ في الجوهر الحركة انتهى فاعلم ان فيه بحثا من وجهين احدهما النقض الثاني اما
النقض فهو ان الحركة في الكم والوضع فان الحركة في الكم مثلا يمكن ان يكون متكمما بالفعل
فاذا الكم موضع الحركة لابد ان تقوم لتستفيد بعدا او يكون مقدار ما لازما شخصيا بتبدل

قال داود يا رب لم خلقت الخلق قال لما هو عليهم

مع الاتحاد في النوع بنفس هويتها بل الاصل في جميع الامتيازات والتعينات هو الوجود لانها تابعة له كما علمت

حكمة عرشية قول الشيخ والحكماء ان تشخص كل عقل من العقول لازم ماهيته غير صحيح ان اريد باللازم ما هو مصطلح القوم فان التشخص عندهم اما عين الوجود او ما يساويه وقد ثبت عندهم بالبرهان ان الوجود يستحيل ان يكون من لوازم الماهية حكمة مشرقية ومما استصعبه القوم ولم يحيطوا بعلمه الى وقتنا هذا تعين موضع من الفلك للمنطقة وموضع منه للقطبين مع تساوي اجزائه في الماهية وكذا اختصاص حركته بجهة معينة من الجهات دون غيرها مع تساوي استحقاق الجميع لتوجه الحركة وسائر ما يجري مجرى هذا من اختصاص الامور بموضع معين من موضع جرم البسيط الحقيقة او بفرد معين من افراد ماهية مع تشابه الابعاض والافراد في الاستحقاق فاستمع لما يتلى عليك من عالم الاسرار ملتزما صونه عن الاغيار بعد ان تتذكر ما قدمناه اليك من الاصول احدها ان اثر الفاعل في كل شيء وجد منه هو الوجود لا الماهية والثاني ان تشخص الشيء انما هو بنفس وجوده لا غير الثالث ان وجود الشيء وتشخصه يتقدم على ماهيته ضربا من التقدم ونسبته اليها نسبة الفصل الى الجنس والرابع ان لازم الوجود كلازم الماهية في عدم تخلل جعل بينه وبين ملزومه بل الملزوم بنفسه مما يتصف به بالضرورة الذاتية المقيدة بما دام الوجود لا بشرط الوجود فنقول ان وجود الفلك امر شخصي صادر عن جوهر عقلي من الملائكة المقربين وبهذه الهوية الوجودية تتشخص ماهية الفلك وتقبل الهوية ويصير هذا الشخص المعين من جملة اشخاص مفروضة تتحمل ماهية الشركة بينها في الذهن وله العموم والكلية بالنسبة اليها وكل من تلك المفروضات وان كان يحتمل قبول الوجود من حيث ماهيته الامكانية الا ان هذا الوجود لما خرج بسبب فاعله من الامكان الى الوجوب سبق سائر تعينات الماهية وعند تحصل الماهية بهذا الوجود وهذا التشخص استحال حصول غيره معه ولا بد لامتناع ابتداء الاتفاق لان جوهر الفلك لا يقبل التماثل ولا التضاد وليس لمتصور ان يتصور ان اختصاص هذا الشخص الفلكي بالوجود دون سائر الموجودات لان ذلك مبني على الفساد كما اشرنا اليه فاذا كان تعين الفلك بوجوده وكان العوارض الشخصية ليست توابع وجوده ولوازم تعينه كان جعلها ووجودها تابعا لجعل الفلك ووجوده من غير علة فالسؤال في طلب تعيين الحركة والجهة والمنطقة والقطبين وكذا تعيين مقدار الفلك وشكله وموضعه وغيرها من اللوازم التي توجد في الفلك من كل منها واحد معين من نوعه الكلي هو بعينه

الاشخاص المفروضة المشاركة له في الماهية النوعية انما هو بواسطة استعداد المادة وتهيؤ القابل لهيئة مخصوصة يرجح وجوده على سائرها

كالسؤال في طلب

كالسؤال في طلب تعيين الوجود الذي لذلك الفلك والجواب الجواب لان كلا منها من لوازم وجوده الغير المجعولة جعلا مستأنفا والذي يزيدك في هذا ايضاحا ان للعقل الاول مثلا ماهية نوعية عندهم يحتمل الكثرة في الذهن وليس الوجود منها الا واحدا وله ايضا صفات ونعوت مختصة به فاذا طلب لمية تخصيص الوجود لهذا الواحد الصادر عن الحق الاول مع تساوي نسبة الجميع من افراد نوعه في الماهية الامكانية وفي قبول الوجود وقبوله بحسبها فليس الجواب الا مثل ما ذكرناه فكذلك ههنا فافهم ان شاء الله تعالى

الاشراق الثالث في سبب تكثر نوع واحد في الاشخاص كل معنى نوعي لا يجوز ان يتكثر بنفسه والا لم يوجد منه واحد شخصي ولا بصفة لازمة لما ذكرنا فلا بد في كثرة الاشخاص من صفات متفارقة في الوجود تتفارق بها المعنى الواحد والصفات المتفارقة الموجودة لشيء واحد لا بد وان ينقسم بها ذلك الشيء في الوجود لا في العقل فقط فالمنقسم بامور متساوية في الحقيقة لا يكون الا مادة او في مادة فالمتكثر بالذات هو المادة وعلة التكثر هي حدوث القطع والقطع لا يحدث الا بالجسمية لان الهيولى ما لم تتجسم لم يقبل عروض القطع وقد علمت ان سبب كل حادث حركة القابل فاذن القطوع التي تعرض للاجسام بسبب كثرة القواطع وكثرة القواطع ايضا منشأها كثرة شيء وهكذا الى ان انتهت الى شيء يتكثر بذاته والمتكثر بذاته هي الحركة لما علمت انها ليست حقيقة الا التجدد والانقضاء فلولا الحركة لما تكثر شيء بالعدد وهي الحركة فوجودها ان يكون ماضيا ولاحقا كما ان وجوده الجسم المعين ان يكون هناك وهنا فبوجود هذين الامرين ينقسم المعاني بالعدد فبالجسم ينقسم المعنى الواحد في الوضع وبالحركة ينقسم في الزمان ومن ههنا قيل التشخص من لوازم الوضع والزمان لانهما لازمان لوجود الجسم والحركة وباحدهما ينقسم الشيء بالقوة والامكان وبالثاني ينقسم بالفعل والوجوب فنسبة الحركة الى الهيولى نسبة الصورة الى المادة في قبول التكثر ونسبة التمام الى النقص فعلم بهذا ان الهيولى شيء يتكثر بذاته باعداد الحركة اياها له واما وحدة وضع مثل الانسان من مبدأ وجوده الى منتهاه فكوحدة اتصال الاوضاع الكثيرة بالقوة ونقول ايضا ان كل معنى نوعي اذا تكثر فعلة تكثره ليس ذاته ولا لازم ذاته كما علمت فبالعارض المفارق وكل عارض جائز الزوال فلحدوثه وزواله مادة وحركة فكل مجرد عن المادة فحق نوعه ان ينحصر في فرده وكل مادي يلحق مادته ما يمنعه عن الانفصال كالكواكب والافلاك تفريع فما لا سبب له اصلا كواجب الوجود

التخصيص

[illegible] ... فصل ... خارجا عنه ... [illegible] ... حيث
والابهام [illegible] ... يكون ذلك المعنى ... بالكثرة ... [illegible]
منها ذلك المعنى [illegible] ... وجه ان يكون ذلك المعنى ... [illegible]
من حيث التعيين والابهام الا ان [illegible] ... ان الكثرة تكون من لوازم الوحدة
[illegible] ... الكثرة ... بالقوة ومنها [illegible]
كثرة من [illegible] ... ومنها لزوم [illegible]
ثم انه [illegible]
[illegible] ... فان [illegible] ... لا يكون [illegible]
[illegible]
ومنها [illegible] البسيطة [illegible]
[illegible]
[illegible]
[illegible]
المحدود [illegible]
حيث [illegible]
[illegible]
[illegible]
او لا بد من دخول [illegible]
[illegible]
بالغاية [illegible] بالقوة [illegible]
[illegible]
شرط [illegible]

الكثرة [illegible] ومنها [illegible] لزوم التعين والابهام [illegible] من ان يكون [illegible]

ما بالوحي

ما بالوحي **حكمة عرشية** انك قد علمت ان [illegible] وعلمت ان التشخص [illegible]
[illegible]
[illegible] **حكمة عرشية** [illegible]
[illegible]
[illegible]
[illegible]
[illegible] الفصول [illegible]
[illegible]
[illegible] **حكمة عرشية**
[illegible]
[illegible]
[illegible]
[illegible]
[illegible]
[illegible]
[illegible]
[illegible]
[illegible]
[illegible]
[illegible]
[illegible]
[illegible]

في حقيقة الفصل والتباين في الوجود لكن في نوع مركب او بسيط [illegible] ان الوجود لا [illegible]

فتصادم [illegible] لانه ظهر من جزءه ولان المحتاج الى الفصل او التشخص [illegible] ان يكون موجودا [illegible]

ان يكون نحو الوجود [illegible] الفصل [illegible] التشخص [illegible]

[illegible] الفصل [illegible]

[illegible]

حكمة مشرقية [illegible]

[illegible]

حكمة مشرقية [illegible] الصورة [illegible]

[illegible] الفصول [illegible]

[illegible] اللوازم [illegible]

في الحكمة [illegible]

[illegible]

حكمة مشرقية [illegible]

[illegible] الصورة [illegible]

[illegible]

في المعنى [illegible] صورته [illegible]

[illegible] الوجود [illegible] الفصل [illegible] حكمة [illegible]

حكمة عرشية [illegible]

[illegible] الفصل [illegible] اللوازم الوجودية [illegible]

[illegible] الفصول [illegible] الوجهات [illegible]

[illegible]

توضيح مشرقي [illegible] الوجود [illegible]

[illegible] الوجود [illegible] التشخص [illegible]

الاشراق الرابع [illegible]

ان الفصل المنطقي [illegible] الفصل [illegible]

[illegible] فصول منطقية [illegible]

[illegible]

في النفس وبالاقدمية بحسب الماهيات وقد مر بطلانه ... التفصيل ... التشكيك ... [illegible]
القول بانه ... بحسب الماهية والمعنى وهيهنا نقول ان ... وبالاقدمية ... الوجود ... [illegible]
مختلفة ... **حكمة عرشية** ... [illegible]
الوجود فانه ... متقدم [illegible]
وتقدم ... كامل ... ناقص ... [illegible]
الى الكلية ... [illegible]
مثل ... [illegible]
الاشراق ... [illegible]
... [illegible]
اهل ... [illegible]
... الوجودية ... [illegible]
... **تنبيه تفصيلي** ... الاشراق ... [illegible]
في ... [illegible]
... [illegible]
... [illegible]
... الوجود ... [illegible]
غير ... [illegible]
... [illegible]
... **المشهد الثاني** ... **المشهد الأول** [illegible]
... **الاشراق الأول** ... [illegible]
... [illegible]
... الوجود ... [illegible]

جزء ذاته من نوع

جزء ذاته من نوع او وقت او مكان او آلة فلا يكون اولا من كل وجه ولو كان في ذاته جهة امكانية وقوة [illegible]
فلا يكون واحدا حقيقيا ولو كانت فيه كثرة فيكون مفتقرا الى جزئه ... [illegible]
سواء كان التغير زمانيا او دفعيا ... [illegible]
في العقل ... الاشياء ... [illegible]
ولكن ... **الاشراق الثاني** في [illegible]
في ان صفات الاشياء من لوازم ... [illegible]
لم يكن فيه ... جميع كمالاته ... القوة الى الفعل ... [illegible]
وكثرة ... وكذا صفاته ... بسيط الحقيقة
وما هذا شأنه يكون كل الاشياء ... بسيط الحقيقة لا يكون فيه ... يوجب التعدد ... [illegible]
فيه ... لا يكون ناقصا ... خارجا عنه ... [illegible]
يكون ... العلم ... حقيقتها بل يكون [illegible]
على وجه ... حقيقة الشيء ... القوة الى الفعل ... [illegible]
الا ... [illegible]
... الكلية ... [illegible]
الالهية ... **نقض وتنبيه** ... [illegible]
... العلم ... [illegible]
من العلوم ... حقيقة الشيء ... [illegible]
... **الاشراق الثالث**
في ان ... [illegible]
... [illegible]
العقل ... النفس [illegible]
الاشراق الرابع في كيفية ... [illegible]

من الاجسام دون ... [illegible] ... النقص الاول ... [illegible] ... من جهة كونه ...

من ... الاول ... [illegible] ...

[illegible]

... [illegible] ...

[illegible]

... [illegible] ... الاول ... [illegible]

[illegible] ... الاول ... بالذات ... [illegible]

[illegible] ... بعد ظهور ... [illegible]

[illegible]

[illegible]

المفارقة ... [illegible] ...

[illegible]

[illegible]

[illegible] ... **[illegible]** ... [illegible]

[illegible] ... فمنهم من ... [illegible]

[illegible]

[illegible] ... بالنوع ... [illegible]

ومنهم ... [illegible] ... مختلفة بالنوع ... [illegible] ... ومنهم ...

[illegible]

ومنهم ... [illegible] ...

[illegible] ... فمنهم من ... [illegible]

[illegible]

ركنه الى ... [illegible]

من قال ... فمنهم من ... العالم ... [illegible] ... ومنهم من قال ... [illegible]

[illegible] ... التعين ... [illegible]

[illegible] ... العقلية ... [illegible]

[illegible]

قضية برهانية ان ... [illegible] ... وهم مشركون ... [illegible]

امنوا ... [illegible] ... [illegible]

[illegible]

[illegible]

[illegible]

[illegible]

[illegible]

حكمة قرآنية ... [illegible] ...

[illegible] ... العالم ... [illegible]

[illegible]

حكمة عرشية ... [illegible] ...

[illegible]

[illegible]

اشراق ... [illegible] ...

[illegible]

[illegible] ... العلم والعلوم ... [illegible]

[illegible]

[illegible]

نعدم لها نسبة بين [illegible] المرض الاسبوسط [illegible] فالنفس واقعة بين العقل والطبيعة لانه مجرد
وفعله مادي فذاته عقل وفعله طبيعة وهكذا اول الطبيعة نفس وبعضها جسم ثم ما يحق الجسم بواسطة الحركة
الطبيعية [illegible] [illegible] فوق الفلك [illegible] [illegible] [illegible]
[illegible] بقوله لكل جسم [illegible] او لطيف فانه ليس [illegible] وحدانيته ولا [illegible] النفس
[illegible] [illegible] [illegible] [illegible] [illegible] النفس [illegible] لا يكون الجسم
وحدانية [illegible] [illegible] ينقطع وتتفرق فلولا ان النفس [illegible] تتفرق ولم [illegible]
[illegible] [illegible] [illegible] الاجرام [illegible] [illegible] [illegible] [illegible] العقل [illegible]
[illegible] الطبيعة الجرم [illegible] العالم [illegible] النفس [illegible] [illegible]
[illegible] ولو كان بعض الاجرام [illegible] وكانت النفس [illegible] [illegible] كما ملك [illegible]
[illegible] النفس [illegible] [illegible] [illegible] [illegible] الاجرام [illegible] [illegible]
[illegible] [illegible] [illegible] [illegible] [illegible] [illegible] [illegible]
[illegible] [illegible] [illegible] النفس [illegible] [illegible] [illegible] الصورة [illegible]
[illegible] [illegible] [illegible] الطبيعة [illegible] الجرم [illegible] [illegible] [illegible] الطبيعة
[illegible] النفس لا [illegible] [illegible] [illegible] العجيبة العظيمة [illegible] [illegible]
النفس [illegible] [illegible] [illegible] [illegible] [illegible] [illegible] العقلية [illegible]
[illegible] [illegible] [illegible] [illegible] [illegible] [illegible] [illegible] [illegible]
[illegible] شهادة [illegible] [illegible] العالم [illegible] [illegible] [illegible] [illegible] الذي
ملكوت [illegible] [illegible] **الاشراق [illegible]** [illegible] الملكة رب العالمين [illegible] [illegible] [illegible]
[illegible] [illegible] النفس [illegible] [illegible] [illegible] [illegible] [illegible] [illegible]
النفس [illegible] [illegible] [illegible] [illegible] [illegible] [illegible] [illegible]
رب العالمين [illegible] [illegible] [illegible] [illegible] [illegible] [illegible] [illegible]
[illegible] النفس [illegible] [illegible] [illegible] [illegible] [illegible] [illegible] [illegible]

خلق آدم

خلق آدم وذريته **الاشراق [illegible]** [illegible] عالم العقل [illegible] [illegible] [illegible] [illegible]
لا بد [illegible] [illegible] [illegible] [illegible] [illegible] [illegible] [illegible] [illegible]
[illegible] [illegible] [illegible] [illegible] [illegible] [illegible] [illegible] العقل [illegible]
[illegible] [illegible] [illegible] [illegible] [illegible] [illegible] [illegible] [illegible]
[illegible] [illegible] [illegible] [illegible] الروح [illegible] [illegible] القلم **الاشراق [illegible]** [illegible] العقل [illegible]
[illegible] [illegible] [illegible] [illegible] [illegible] [illegible] [illegible] [illegible]
[illegible] [illegible] [illegible] [illegible] [illegible] [illegible] [illegible] الطبيعة
[illegible] العالم [illegible] [illegible] [illegible] [illegible] النفوس [illegible] [illegible]
[illegible] العقل [illegible] [illegible] العقل [illegible] [illegible] [illegible]
[illegible] العقل [illegible] [illegible] العقل [illegible] [illegible] [illegible]
[illegible] [illegible] [illegible] [illegible] العقل [illegible] [illegible] [illegible]
[illegible] [illegible] العقل [illegible] [illegible] [illegible] [illegible] [illegible]
[illegible] [illegible] [illegible] [illegible] [illegible] [illegible] [illegible]
[illegible] [illegible] العقل [illegible] [illegible] [illegible] [illegible] [illegible]
العقل [illegible] [illegible] وحدة العقل [illegible] [illegible] [illegible] [illegible]
[illegible] [illegible] الوحدة [illegible] الوحدة [illegible] [illegible] [illegible]
[illegible] [illegible] العقل [illegible] [illegible] [illegible] [illegible] [illegible]
[illegible] [illegible] [illegible] [illegible] [illegible] [illegible] [illegible]
[illegible] [illegible] [illegible] [illegible] [illegible] [illegible] [illegible]
[illegible] [illegible] [illegible] [illegible] العقل [illegible] [illegible] [illegible]
[illegible] [illegible] [illegible] [illegible] العقل [illegible] [illegible] [illegible]
[illegible] [illegible] الروح [illegible] [illegible] [illegible] [illegible] [illegible]

بمعنى الصفة ... [illegible] ... الأمر الرابع
في ... مفارقة والمثل الأفلاطونية وفيه شرحات الأول [illegible] أفلاطون ... [illegible]
الإله ... [illegible] ... الطبيعية ... في عالم الإله ... المثل الإلهية
[illegible] ... الشيخ ... [illegible]
[illegible] ... محسوس ... معقول
[illegible] ... الطبيعية
[illegible] ... العلوم
[illegible] ... العقول ...
[illegible] ... المحسوس ...
[illegible] ... مفارق
[illegible]
[illegible]
[illegible]
[illegible] ... الطبيعي ...
[illegible]
[illegible] ... الأمر الثاني ...
[illegible] ... الأول ...
[illegible]
[illegible] ... الثاني ...
[illegible]
[illegible]
[illegible]

في الحد
فالأمر [illegible] ... [illegible]
[illegible] الثالث [illegible] ... في عالم [illegible]
وعالم [illegible] ... الرابع ... [illegible]
[illegible] ... العقول ... [illegible]
[illegible] ... الخامس ... [illegible]
[illegible]
[illegible] ... أفلاطون
[illegible] ... أما الأول ... [illegible]
[illegible]
[illegible]
[illegible]
[illegible]
[illegible]
[illegible]
[illegible] ... ومنها الثاني ... [illegible]
[illegible]
[illegible]
[illegible]
وأما الثالث [illegible]
[illegible]
[illegible]
[illegible] ... الرابع ... [illegible]

انما

منه يبهم الا انه لم يبلغ اليهم ولم يلحق بهم حيث لم يظهر لهم كلام من هذا النمط [illegible] العقول الوضعية من نوع [illegible]

اجتماعهما مثل ما يفرق بين الشيء والمثال [illegible] انما [illegible] يكون [illegible] العقل

من جهة بعض افراده كيف [illegible] الاتفاق [illegible] مركب [illegible]

وحده افراد نوع وحده بالذات لا يجوز ان يكون افراده ذاتية لانواع كثيرة مختلفة الحقايق **واما في [illegible]** فنظير

[illegible]

[illegible] **[illegible] الثاني** [illegible] **الطريقة الاولى** [illegible]

الحركة [illegible] الطبيعية [illegible] الكم والكيف

[illegible]

الطريقة الثانية من جهة الادراك [illegible]

[illegible] الطبيعي [illegible]

[illegible] **الطريقة الثالثة** [illegible]

[illegible] **المقالة الرابعة** [illegible]

[illegible] **تنبيه** [illegible]

[illegible]

في الوجه [illegible]

وبهذا يجب [illegible] والكدورة [illegible] الإلهي [illegible] العقلي فهو لم يكن [illegible]

من [illegible] السموات والارض [illegible] من ذلك [illegible]

[illegible] من الكمالات [illegible] اللازم [illegible] الاستكمال [illegible] النفس

الكمال [illegible] العقل [illegible] الفعلية

النفس [illegible] العقل [illegible]

[illegible] الى [illegible]

[illegible] **الاشراق الخامس** في العقل المستفاد [illegible] العقل بالفعل [illegible] العقل

عن [illegible] العقل [illegible] فانه [illegible] عالم [illegible]

العقل [illegible] عالم [illegible] العالم [illegible]

[illegible]

[illegible]

[illegible] **الاشراق الثالث** [illegible]

العقلية [illegible]

[illegible]

[illegible] الاول [illegible]

[illegible]

[illegible]

[illegible] القوة [illegible]

القوى [illegible]

[illegible]

[illegible] **المشهد الثالث** [illegible] النفس الانسانية

[illegible] **الاول** في اثبات القوة العاقلة

[illegible] قوة [illegible] النفس

اثنان

[illegible] الاربع [illegible] من المادة

[illegible] صورة

[illegible] العقل

[illegible]

[illegible]

[illegible]

[illegible]

[illegible]

[illegible]

[illegible]

[illegible]

[illegible]

[illegible]

[illegible]

[illegible]

[illegible] **الاشراق الثاني** في ان النفس الانسانية جوهر [illegible]

[illegible]

[illegible]

[illegible] **بحث وتحصيل** [illegible]

[illegible]

[illegible]

بالشهود

جنس للعالم [illegible] الوجود [illegible] واعلم انه [illegible]

[illegible] خرج [illegible] وكون [illegible]

[illegible] بالذات [illegible] الموجود [illegible] القسم [illegible]

النفس [illegible] صورة [illegible]

[illegible] **ازرجه** [illegible]

[illegible] المعقول [illegible]

[illegible]

[illegible] **حجة اخرى** [illegible]

[illegible] **حجة اخرى** [illegible]

[illegible]

[illegible]

[illegible] **حجة اخرى** [illegible]

[illegible]

[illegible] **حكمة عرشية** [illegible]

[illegible]

[illegible]

[illegible]

[illegible]

[illegible]

[illegible]

[illegible] **الاشراق الثالث** في كون [illegible]

في الجسم [illegible]

ادلة [illegible]

اذ الدليل [illegible] الجسم [illegible] النفس [illegible] العقلية [illegible]

في [illegible] النفس [illegible]

[illegible] العلوم [illegible]

[illegible]

[illegible]

[illegible]

[illegible]

[illegible] العقل [illegible]

[illegible]

[illegible]

[illegible]

[illegible] العقل [illegible]

[illegible]

[illegible]

الاشراق الرابع في [illegible] النفس [illegible]

[illegible]

[illegible] الطبيعية [illegible]

[illegible]

[illegible]

[illegible]

[illegible]

[illegible]

في التمام

ولكنها فيه ثم ان من نفوسها فكنت في ابدانها لتكون بهذا العالم تاما كاملا ولئلا يكون دون العالم العقلي
ولكي لا تبقى كالتي ينبغي ان يكون لهذا العالم من حيث هو ناقص الى ما فوقه من العالم العقلي ولا تقدير الوقوف ومثاله
بهذه الجهة الثانية فعلى العموم لا ينبغي ان تطلب في الكونين فاوجدها اي انه فوق عالم الطبيعة
وعالم لهذا فيكون من المفارقات العقلية فقد تعين انه جهة جعلت انها قسم الممكن فيترا وجه
ومنه القول بان النفس التي للاشياء خبرا به في صلاح هذا العالم فراده وقيل الكلي في الهيولاني
من غير في مكان يكون لا مكان فيكون مجردا وقيل كان في باب موجود مفارق من المادة لا يتجزى الا بالعقول
الكلام بذكره ولا تغتر بما حسبت حقا بالحق انما فانها في فادة اليقين المبتنى على الحجج المحكمة
كيف وهو برهان كامل على انه يستحيل ان يكون العقل الا محضا بالقوة لها ما حيثية بين المبدأ
وفيه نكتة مشرقية في حدوث النفوس انه من اعلم ان النفس الا في جسمانية الحدوث روحانية البقاء
او ما تكلمت في تلك القوى كما الفعل والبرهان عليه النفس وهو من لا تقبل ما زج الا في براهين القوة
وليس فقط رجحة كام لا جمعة ذاته قوة محض فيه يتخصص بالقوى المعوقة له ما يحتاج الا الى الجسم مادية فيلزم
بروز فعل كل المادة انها ما مضافة وعلم بطلان التناسخ فاذن يكون حادثة وبهذا البرهان يتبين
بيان ان النفوس الانسانية متحدة بالنوع فيكون وهي في مادة قبل الابدان لم يكن متكثرة ولا واحدة
اما الاول فلان الاشياء فيها الجمة نوعي اما بالمواد او بعوارضها او بالفاعل او بالغاية وهلا تختص
والنفوس صورتها ذاتها ما هذا في انواع وانها ما وجد وهي التي تقبلها الا الجسم والتشبه فيكون متكثرة
بالمادة او بمادة فحكمها كالابدان وقد ثبت مفارقة من عامة الاشياء فلا قبل الكثرة بعد الوحدة من خواص
المقادير وعوارضها والنفس ليس كذلك نكتة وتحقيق ولكنا نقول هذا ما يدرك الانفس بعد مفارقتها
عن الابدان فالفارق هنالك العقول المميز فيها من القوم من الهيئات المكتسبة في الابدان ومن ناحية الوجودات
لا تتحقق لكن وجه نفس انه المقوم كما علة وقد علمت ان للنفوس الصور التي هي مبادي الفصول المنوعة
لست الا انحاء من وجود المواد ما هي كالصور وهلما من حيث تحقيق من حيث المادة وجودها وحاصلها بلا جهة
لا حقة من عوارضها الملازمة للذوات المتعينة بالفعل فعلم ان المادة المشتركة او الهيئة النوعية يفتقر في تحققها
وتميزها بوجود وتمد وجود كالوحدة منهم نسبتها وكذا لا تقضى نسبة كالنفسية لا سابقة مجردة ولا ذا جسمية

ثم اعلم فافهم

ثم مثل فلكا ما لقوم الحق المتصل لا يقدح في ذلك فانا لم يكن له تمد فالواحد منطبقة من حيث ما وجد والتي الواحد
مركب المفارقات العقولية فيها لا ... ان لا تبقى ما فيه يبقى حيث لا ومعادا ولو لم يكن فيهم الممتزات الاشخاص
لكن من ما الهيئة التي حصلت من اعتقادات والملكات والانوار الفائضة عليهم من المبادي طريقة اخرى ولو كانت
قبل البدن ذات كانت اما عقلا محضا فيمتنع من خرج حاله ويجيء بعالم الفارقة عالم العقل وعالم الانفس والاكلة
البدنية ... ما انفق شيئا الجوهر فيكون معطلة في الاول من انها لا نفس ولا معطل في الوجود حكمة مشرقية
عليك ان تعلم ان النفس الكلية ما هي من حيث جسمانية الحدوث روحانية البقاء او قدر ان يبقى النفس
الانسانية او الملكات الروحانية فاما بشرائط معدودة بين العالمين انه يحصل بروحه تركيب طبيعة جسمية
لمن يخلص الا الاجرامية في عالم النفوس العالية وبحيث ما انه يتقوى بقوى الملكية فقد حدثت على من
بها الناس فقد احتوى من الارتقاء والاستنزال المواد في حين صورة انسانية وبقوى هذه الصورة الملكية فيكتسب الاربعة
بها اما ما صورة شيطانية او سبعية او بهيمية فيعيث في بحر البرازخ الخبر وتقيد المواد وما في النفوس
يحسب الاول ... الا ... مع الحقول الثلاث في الخبث ... الا بالعقل النظري الحس
الملكية ... بسبب ثانية ... زيادة كشف في ... عند العلم
ان نعلم ان النفس حال ذاته وانها سعيدة نبيه حاصل بقاء جسمية ونوعية وشخصية اشراق عرشي في الاول الموت
اما الشعور الحال من سيات ... الذات انها العقل بالفعل فيما ... بنقصه ... فوائه ...
من ... الذات لا يتحقق ... وجود المنور ...
عليه ... الا بسبب ... وذلك في ...
متصورة حقا او لا مادة له وصورته ذاته وفاعله وغايته ... لتمتنع عنه الا بفعل من عدم صورة
ذاته باقية ببقاء قيومه تعالى فاستحالة العدم الجوهر العقلي ... الا لم ... ذلك العقل فالحكماء
اختلفوا فيها فذهب بعضهم كالاسكندر الافرودسي الى ان تهلك ... لعدم البدن الا ...
وخصوصا الذين لم يحصل ... العقل ... بالعقل المستفاد بالعقل الاول الذي ...
التجريد وبيس ... بدرك معقولات ... غريب ...
سبب ... خالف ... [illegible]

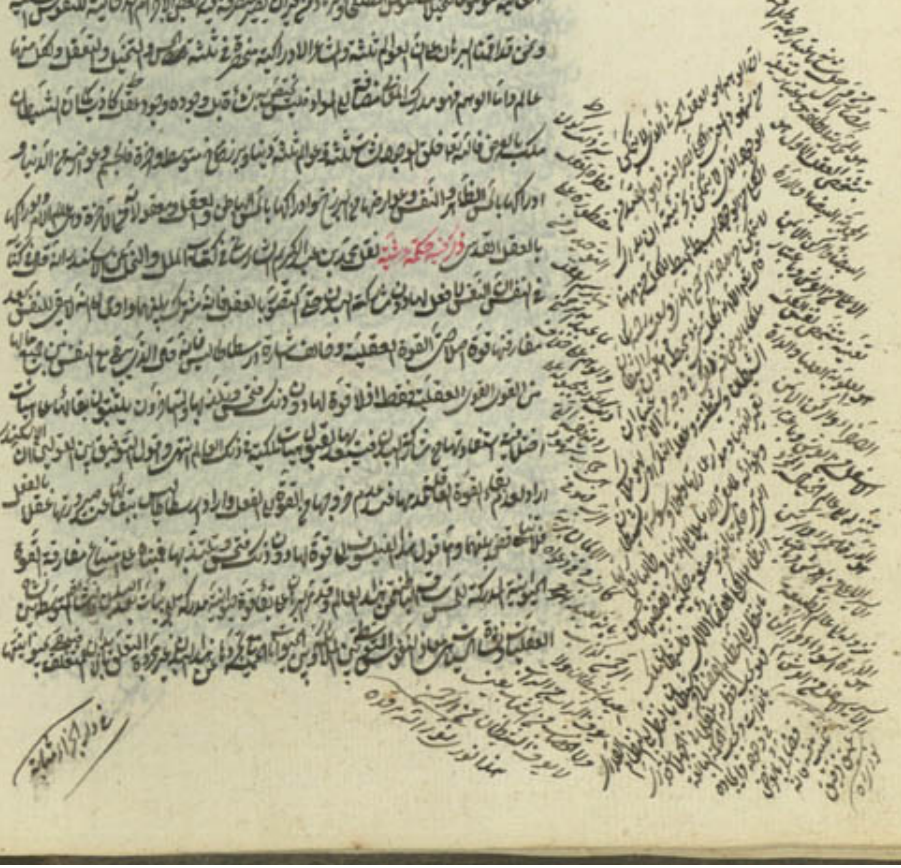

الا الله فلولا ما حصل له تجسم لا يصح صيرورة الى النفس شيئا كثيرة منها بعينه الطبيعة الى ربها في الجسم [illegible]
الآلات لا بد الحقيقة **حكمة مشرقية** ان الانسان يتنوع باطنه في كون صور وشاغل عن نفسه من هذا الا [illegible]
الرسم المفعلة من بصيرته هو الدنيا فانهم لا يرون فانهم كانوا في جديد خلق لم يعتبروا به بل هم في لبس من خلق جديد
تحدث في الرتبة في طبقة في المكان [illegible] اليها في صورة بلذاتها وشهواتها [illegible] نفسه
وهي [illegible] النفس بعينه [illegible] والتعلق بالنظر في العقل والحكمة وكلها ترجع
الى وجدانه [illegible] الهوية الكلية [illegible] لا يجد اختلاف العوارض بين الاضلاع
الاصول [illegible] القرآن آيات كثيرة تدل على تقلب الانسان في نفسه وجوهر [illegible] الى
ان كلا الى ربك [illegible] وقوله انا الى ربنا لمنقلبون وقوله ارجعي الى ربك راضية مرضية وقوله
ويقيم [illegible] **حكمة مشرقية** انظر الى هذا [illegible] الحكمة وفي هذا الكتاب [illegible]
وتأمل في هذا الميزان الموضوع [illegible] بالقسط [illegible] هذا كتابنا ينطق عليكم بالحق انا كنا نستنسخ
ما كنتم تعملون وحسبك كفى بنفسك اليوم عليك حسيبا فلعلك [illegible] هذا الميزان وزن [illegible]
وبيانه [illegible] الصراط المستقيم [illegible]
[illegible] الى صراط العزيز الحميد [illegible] وان هذا صراطي مستقيما فاتبعوه ولا تتبعوا السبل فتفرق
بكم عن سبيله [illegible] معرفة النفس الآدمية [illegible] هذا الكتاب [illegible] بالقصور [illegible]
[illegible] الكتاب [illegible] عليك [illegible]
لا [illegible] هذا الكتاب [illegible] يكشف [illegible] هذا [illegible]
[illegible] وقد [illegible] كيف [illegible] الصراط وقد [illegible] باطنه [illegible]
[illegible] العصبية والجحود [illegible]
عن [illegible] بصيرته [illegible]
[illegible] العالية [illegible]
في حقائق [illegible] الحكمة [illegible]
[illegible] **الاشراق الرابع**

في ان النفوس لا تتناسخ ان التناسخ [illegible] الى [illegible]
[illegible] الاخرى [illegible]
وثانيها انتقال النفس [illegible] الى بدن آخر [illegible]
[illegible] الصورة [illegible] عند [illegible]
[illegible] والمحققون [illegible] ارباب الشرائع [illegible] والمشائخ [illegible]
عليكم [illegible] في القرآن آيات كثيرة [illegible] الحكمة [illegible]
من الحكماء الذين كانوا مقتبسين انوار الحكمة من مشكاة نبوة الانبياء سلام الله عليهم اجمعين [illegible]
التناسخ هو بعينه [illegible] بواطن النفوس [illegible]
[illegible] النفوس [illegible]
جسمانية [illegible] التناسخ [illegible]
[illegible] صورة [illegible]
[illegible] ويوم [illegible]
لم شهدتم علينا [illegible] وتكلمنا ايديهم وتشهد ارجلهم بما كانوا يكسبون [illegible]
[illegible] الناس [illegible] صورة [illegible] القردة والخنازير [illegible]
[illegible] القردة [illegible]
[illegible] الباطل [illegible]
[illegible]
[illegible] صفة [illegible] ضعف [illegible]
[illegible] وجعل منهم القردة
والخنازير وقوله كونوا قردة خاسئين [illegible] في [illegible] قوم [illegible]
اخوان القردة والخنازير [illegible]
[illegible] **حكمة مشرقية** [illegible]

فان قيل فما المدارك ... من العلام ... ومجعولة ... بالمعقولات ... وقد حصلت صور المعقولات [illegible]

والكلام في سبب تلك الصور وكيفية حصولها لنا اهي مجرد الاضافة ... ام بالانطباع [illegible]

بمجرد الاضافة يحصل الاضافة ... حصول الحقيقية ... وبكذا ... [illegible]

[illegible] المدرك والمدرك ... العقل الذي ... [illegible]

الاشياء ... او ... ان ... النفس العاقلة ليست ... بعينها ... [illegible]

من حيث ... [illegible] ... العلمية ... [illegible] ... في ... [illegible]

ذلك ... [illegible] ... ذوات ... الاوضاع ... [illegible]

وقد حققنا ان ... جسم ... جسم ... فالجسم ... [illegible]

وما يتعلق به ... [illegible] ... بالقوة ... [illegible]

العقل يكون ان ... [illegible]

الى كنه **حكمة مشرقية** كلما يراه ... هذا العالم ... [illegible]

عن ذاته ... **حكمة اخرى** النفس الانسانية ... [illegible] ... وجود ... [illegible]

ويكون ... [illegible] ... وجود ... العقل الفعال ... العقل [illegible]

وجود ... النفس ... العقل الفعال ... [illegible]

اباه ... [illegible]

كيف يكون فاعلا ... [illegible] ... الشي ... [illegible]

بعضها ... [illegible] ... العقل الفعال ... [illegible]

بالاجسام ... [illegible] ... النفس ... [illegible]

عند ... [illegible] ... بالقوة ... العقل ... [illegible]

بالقوة ... [illegible] ... العقل بالفعل ... [illegible]

وقد ... [illegible] ... بالقوة ... العقل ... [illegible]

[illegible] ... العقل ... [illegible]

بالعقل بالفعل

بالعقل ... في النفوس ... من ... العقل بالقوة ... العقل بالفعل [illegible]

بالعقل ... البصر ... من حيث كونه مبصرا بالقوة ... مبصرا بالفعل [illegible]

عن الوجه ... العقلية موجودة ... [illegible]

بالعقل ... العقل الفعال ... العقول ... النور [illegible]

المستنيرات ... للعقول ... العقول ... العقل بالفعل [illegible]

... العقل الفعال ... الجواهر العقلية **الاشراق الثالث** في ترتيب ... [illegible]

العقل ... [illegible]

[illegible] ... عالم الملكوت ... [illegible]

امر ... [illegible] ... صورة جسمية ... [illegible]

[illegible] ... الكيفيات كالحرارة والبرودة ... الطعوم ... بالروائح ... [illegible]

[illegible] ... [illegible]

[illegible] ... [illegible]

... قوة ... [illegible] ... المتخيلة ... [illegible]

الحيوانية ... [illegible] ... المادة ... [illegible]

شبه المادة ... المتخيلة ... النفس الناطقة ... [illegible]

[illegible] ... المتخيلة ... الناطقة [illegible]

واردة ... [illegible] ... العالم ... [illegible]

... صور ... المتخيلة ... الناطقة ... صور معقولة [illegible]

... معقولة بالقوة ... بالفعل ... المعقولات ... [illegible]

معقولة بالفعل ... العقلية ... [illegible]

... بالفعل ... العقل [illegible]

[illegible] ... [illegible]

[illegible] ... المحسوس ... النفس ... [illegible] ... فالنور المحسوس [illegible]

[illegible] صورة [illegible] في عالم الاشباح [illegible] في عالم الارواح [illegible]
عقلية [illegible] من القوة الى الفعلية [illegible] من القوة
[illegible]
[illegible]
[illegible] **الاشراق الرابع** في ان [illegible]
[illegible]
[illegible]
[illegible]
[illegible]
[illegible]
[illegible]
[illegible]
[illegible]
[illegible]
[illegible]
الاشراق الخامس في [illegible]
[illegible] الادراك [illegible] والوهم [illegible]
[illegible]
[illegible]
ثم ان الكمال [illegible]
[illegible]
هذا [illegible] النفس الناطقة [illegible]

الاثر في العقول

الاثر في العقول والنفوس والطبائع والاجرام الفلكية والعنصرية [illegible] الوجه [illegible]
[illegible]
والدوام [illegible] البهيمية والغضبية [illegible]
[illegible]
[illegible] الملكوت [illegible]
الملكوت [illegible] اللذة [illegible]
[illegible]
[illegible]
[illegible] العقلية [illegible]
[illegible]
[illegible]
[illegible]
[illegible]
[illegible]
[illegible]
[illegible]
[illegible] اللذات العقلية [illegible]
[illegible] من العلوم [illegible]
[illegible]
[illegible] **اشراق سادس** [illegible]
[illegible]
[illegible]

ولشقاوته ويرجح بعض المذهب عليه الى الثقيلة طلبا للشهوة والرياسة فيتعين راجحا بشيخته الجمهور والنوع [illegible]

الوهم بحفظ المتقول [illegible] الوصول الى الشقاوة في العالم الاول من جنس الاجرام كالتي للبهيمة او ان [illegible]

من بين شئ بعوالم دخانية الفلكي ان بين ادراك امر معلوم ودركا لعقول الذي وجع لذته فانه بعجز الحيات

بما النهارية فيبقى معلولة لهم من النفس وضماله حقيقتها الا ان حقيقتها التي يشتد ان يكون لها نسبة [illegible]

فتزيد على الهيئة وقواه الشهوة والغضبية فاذا المقربين منها انفادة ووجدت بانها [illegible] الوهمية

كما ذكرت سوء حسن الكون فيها وقالوا هم حصرتها لكن كما زيادة الهيئة وشوقه [illegible] الى الطبيعة

عن [illegible] بفضيلتها وان ازال المعاني [illegible] في كشف الغطاء [illegible]

النفس [illegible] الهيئات وازدية [illegible] في الهيئات [illegible] من جوهر النفس وكذا [illegible]

من سبيله يزيد في [illegible] تفاوت العوائق في رسوخها وضعفها [illegible]

ولشبه [illegible] الغاسق [illegible] التام [illegible]

النقص الذي [illegible] العلوم والكمالات الحقيقية [illegible]

فتفقد منه القوة العقلية وحصلت [illegible] وضعف العقائد الباطلة

نور الله [illegible] الطبائع [illegible] من دونه وهذا العالم [illegible]

الكاينة من مقابلها [illegible]

حسى [illegible]

العالم [illegible] الشقاوة [illegible]

ومن بعد [illegible] **الاشراق السابع** [illegible]

[illegible]

نقص جوهره وكونه بالقوة [illegible]

المكدرة [illegible]

العينية [illegible]

الصورة [illegible] تقليد

والقضبان

والقضبان [illegible] وهذه كالبدار الواقع بين [illegible]

[illegible]

عدم [illegible] صورة [illegible]

فان [illegible] بالعقول [illegible]

[illegible]

[illegible]

يوجب [illegible]

بينها [illegible]

في [illegible]

على [illegible] العلوم

[illegible] اللطيفة [illegible]

[illegible]

[illegible]

في [illegible] الملكوت [illegible]

المؤمنين [illegible]

[illegible] الملك والملكوت [illegible]

السموات والارض [illegible] عالم الملك فقط والملكوت [illegible] اعظم

احوال النفوس [illegible]

ان [illegible]

[illegible]

[illegible]

بالغا [illegible] النفوس [illegible]

ولو وردت عنها الكتاب في القربين في تفريع ما علمت فيها [illegible] الا الكشف ان [illegible] العلم

هذا الشخص بعينه نفس بدن او [illegible] حقيقة [illegible] البدن [illegible] الاقدار [illegible] الا [illegible]

البدن فان [illegible] بدن [illegible] الاولى [illegible] القدرة [illegible] البدن الاول [illegible] اولا [illegible]

[illegible] بعد مدة [illegible] الاجسام [illegible] الا [illegible]

[illegible] الصورة [illegible]

[illegible] فان له [illegible] الله [illegible]

[illegible] الاعتبار [illegible] النفس [illegible]

[illegible] بالاعتبار [illegible] النفوس [illegible]

[illegible] البدن [illegible]

وذلك فان [illegible] التناسخ [illegible]

في كونه [illegible] الدنيا [illegible]

[illegible] الدنيا والاخرة [illegible] القوم

عابدين [illegible] البرهان [illegible] النفوس [illegible]

[illegible] عالم [illegible] الاجرام الفلكية [illegible]

[illegible] المحض [illegible] هذا العالم [illegible] التجرد المحض

[illegible] عالم [illegible] التجرد العقلي في وجوه الفرق بين الدنيا والاخرة

[illegible] **الاول** ان القوة [illegible] القوة

[illegible] **الثاني** ان الفعل [illegible] هذا العالم [illegible] الاخرة [illegible] هذا العالم [illegible]

[illegible] **الثالث** ان [illegible] هذا العالم [illegible] النفوس [illegible] الاخرة [illegible]

[illegible] الاجسام [illegible]

[illegible] **الرابع** ان [illegible] الابدان [illegible]

[illegible] المواد [illegible] ان [illegible] تم

في نفسه ينتظم

في نفسه ينتظم بل [illegible] وجوده [illegible] ولكن [illegible] ما [illegible]

[illegible] هذا العالم [illegible]

[illegible] ان هذا العالم الدنيا [illegible]

[illegible] الفاعل [illegible]

[illegible] الوضع [illegible] الكيفية [illegible] العالم [illegible]

[illegible] عالم [illegible] رب العالمين [illegible] العالم [illegible]

الاوهام [illegible] الطبيعيين [illegible]

[illegible] الفلسفة [illegible]

[illegible] النفوس [illegible]

[illegible]

[illegible] المعدوم [illegible]

[illegible] الحقيقة [illegible]

[illegible] المواضع

[illegible] العقول والنفوس

[illegible] الكلام [illegible] المحققين [illegible] والمحققون [illegible]

[illegible]

في البدن [illegible] هذا [illegible] القول

بالمعاد [illegible] العقلي [illegible] المعاد

[illegible] هذا [illegible]

[illegible] النفوس في [illegible]

[illegible] **الاول** منها انه [illegible] المعدوم [illegible] **الثاني** انه [illegible] **الثالث** ان الا [illegible]

[illegible]

الابوه

لا يقع بالحكم [illegible] وان كان الصبي لذة [illegible] الالام [illegible]

او لا [illegible] بالحكم [illegible]

عن الاول [illegible]

بان [illegible]

و [illegible] في [illegible]

طبيعية [illegible] وغاية طبيعية [illegible] الآخرة والدنيا [illegible]

و [illegible]

[illegible] **الرابع** [illegible]

الا [illegible]

كما [illegible]

[illegible]

الخامس [illegible]

[illegible]

[illegible]

[illegible]

قوله [illegible]

[illegible] **السادس** [illegible]

[illegible]

[illegible]

[illegible]

والذي [illegible]

بالقياس [illegible]

الالاهية قم

وهو تعلق

انها [illegible] النفس الناطقة [illegible]

بالروح [illegible]

النفس [illegible]

مرة [illegible]

النفس [illegible]

[illegible]

[illegible]

و [illegible]

الذي يكون [illegible]

و [illegible]

في [illegible]

و [illegible]

[illegible] ان الشيخ [illegible]

هو [illegible]

[illegible]

[illegible]

[illegible]

[illegible]

[illegible]

[illegible]

[illegible]

[illegible]

وفي بعض آيات القرآن ان الناس يحشرون على صفة التجرد والفردانية كقوله [illegible] يوم القيمة فردا وكما

اول مرة تعودون وفي بعضها على صفة التجسم كقوله يوم يسحبون في النار على وجوههم وكذلك [illegible]

[illegible] الكهف [illegible]

[illegible] المعاد [illegible] والتحقيق ان الايمان [illegible]

[illegible]

منقوشة في [illegible]

[illegible]

الذين [illegible]

المتقين [illegible] الانبياء [illegible]

فانهم [illegible]

الدرجة فانهم [illegible]

[illegible]

منهم الذين [illegible]

[illegible]

[illegible] العالم

[illegible]

ارادت ان [illegible]

[illegible] العالم [illegible] **المشهد الثاني** في احوال الآخرة [illegible] **الإشراق الاول**

في حقيقة [illegible]

[illegible]

[illegible]

[illegible]

في [illegible] **الإشراق الثاني** في [illegible]

[illegible] الكلام [illegible]

[illegible]

[illegible]

[illegible]

[illegible]

[illegible]

[illegible] الميزان [illegible]

[illegible]

[illegible]

[illegible]

[illegible] الميزان [illegible]

[illegible] العالم [illegible]

[illegible]

[illegible]

[illegible]

[illegible]

[illegible] الموجودة [illegible]

[illegible] خلق الارواح قبل الاجساد [illegible]

[illegible]

[illegible]

[illegible] الارواح [illegible]

[illegible]

الحيوان بقبر قابليته [illegible] القوى [illegible] الارواح [illegible]

[illegible] الارواح [illegible]

[illegible] الارواح [illegible]

[illegible]

[illegible]

[illegible]

[illegible] الاشراق الثاني في [illegible]

[illegible]

[illegible]

[illegible]

[illegible]

[illegible]

[illegible]

[illegible] العالم [illegible]

[illegible]

[illegible]

[illegible]

[illegible]

[illegible] الى دوسة [illegible] وقت العود في زمان القبر وحالة البرزخ الى حالة بين النوم واليقظة ثم انه

النائم لقوله صلى الله عليه وسلم النوم اخ الموت الاشراق الثالث في الاشارة الى عذاب القبر [illegible]

[illegible]

والرياء والعجب [illegible] لا يزال [illegible] الان [illegible] الناس [illegible]

[illegible]

[illegible] الان [illegible]

[illegible] القبر [illegible]

[illegible]

[illegible]

[illegible]

[illegible]

[illegible]

[illegible] القبر [illegible] الاشراق الرابع في البعث

البعث [illegible]

[illegible]

[illegible] الاشراق الخامس في الحشر [illegible]

[illegible] الفطرة [illegible]

[illegible]

[illegible] يوم [illegible]

[illegible] يوم [illegible]

[illegible] يوم القيمة [illegible]

[illegible]

في هذه النشأة بصورة في الآخرة بصورة تناسبها [illegible] كما انه فاضحى اشقياء [illegible]

النار [illegible] البرزخية [illegible] مقصورة على [illegible] وبسبب [illegible] نفوسهم فلا جرم [illegible]

على صورته [illegible] القيمة لقوله تعالى واذا الوحوش حشرت [illegible] بعض الناس على صورته [illegible]

منها القردة والخنازير حكمة مشرقية انه [illegible] كل انسان [illegible] حيوان [illegible]

سوجه الان ولا يموت [illegible] العنصر [illegible] القيمة [illegible]

[illegible] وانما هو [illegible] حيوان [illegible]

[illegible] وينشأ له [illegible] النشأة الاولى [illegible] عذاب

الا [illegible] الحكماء المعظمين [illegible]

كما [illegible] الاشارة اليه الآن الناس في [illegible] الدنيا الا [illegible]

الاولى [illegible] الدنيا [illegible]

[illegible] يكشف يوم [illegible] حقيقة [illegible]

[illegible]

الواقعة [illegible] كما [illegible] الاية [illegible]

[illegible] الوجود [illegible]

[illegible] الملائكة [illegible]

[illegible] والنبيين والشهداء وقضي بينهم بالحق وهم لا يظلمون [illegible]

[illegible] الامر الرابع [illegible] الصراط [illegible]

[illegible]

[illegible] صورة [illegible]

[illegible] صورة [illegible]

صورة [illegible]

صورة [illegible]

بالعقل المنفعل

بالعقل المنفعل ثم ينتقل الى صورة [illegible] عالم العقل [illegible]

[illegible] عالم [illegible]

[illegible] الملكة [illegible]

في [illegible] العالم [illegible]

[illegible] الاسماء [illegible]

[illegible] الصراط المستقيم صراط الذين [illegible] السموات [illegible] الارض [illegible]

[illegible]

[illegible]

[illegible] فالصراط المستقيم

[illegible]

بالآخرة عن الصراط [illegible]

[illegible] الذين [illegible] الصراط [illegible]

[illegible] الصراط [illegible]

[illegible] الصراط [illegible]

[illegible]

[illegible] الصراط [illegible]

القوة النظرية [illegible] فالصراط المستقيم

[illegible]

فلا جرم [illegible] كتب عليكم [illegible]

ان الصراط المستقيم [illegible]

الطبيعة [illegible]

[illegible] الطبيعة [illegible]

ان اصبحوا

فاذا صرفت ابصارهم تلقاء اصحاب النار قالوا ربنا لا تجعلنا مع القوم الظالمين ونادى اصحاب الاعراف [illegible] الجنة

[illegible]

فاذا [illegible] الجنة [illegible]

[illegible]

[illegible]

[illegible]

[illegible]

[illegible] الجنة

[illegible]

[illegible]

[illegible]

[illegible]

[illegible]

[illegible]

[illegible]

[illegible]

[illegible]

[illegible]

[illegible]

[illegible]

[illegible]

[illegible]

[illegible] الكفة [illegible]

[illegible] المشركون [illegible] يوم القيامة [illegible]

الصراط فهو طريق الجنة [illegible]

[illegible] صراطي مستقيما فاتبعوه ولا تتبعوا السبل فتفرق بكم عن سبيله [illegible]

[illegible] المستقيم هو صراط التوحيد [illegible]

[illegible] صراط التوحيد [illegible] صراط الوجود

[illegible] الصراط [illegible]

[illegible] الصراط [illegible] الجنة [illegible]

[illegible]

[illegible]

[illegible]

[illegible]

[illegible]

[illegible] الجنة [illegible]

[illegible]

[illegible]

[illegible] الجنة

[illegible]

[illegible]

[illegible]

[illegible]

[illegible]

[illegible]

انا الجزاء [illegible] يقولون لو كنت شيء قوارالنار حيث شاء من ما كنا فيه من الخير والنعمة ثم تقول ان لم تكن

ان تبعث [illegible] ما كان فيهم شيء يبقى بعد النار خلق لا ثم [illegible] يطبق عليها [illegible] بعضها [illegible] يعظم

الصفات [illegible] اهل [illegible] ويرجع [illegible] الا [illegible] الناس [illegible] فيها [illegible] العذاب [illegible]

تتها انها العظيمة [illegible] الجحيم [illegible] فيها [illegible] ولكن حيث ان اهم [illegible] بل [illegible]

الملوكية [illegible] اهل الجنة وفيها [illegible] في ذلك الوقت [illegible] اهل النار [illegible] في

النار في اهل النار في [illegible] العذاب [illegible] الحقيقية [illegible] والكبد [illegible]

بيت الله [illegible] الجحيم [illegible] اهل الجنة [illegible] الطعام [illegible]

التي [illegible] اهل النار [illegible] الحاصل [illegible]

[illegible] الجنة [illegible] اهل النار [illegible] الجنة [illegible]

في كيفية خلود اهل النار الذين هم اهلها [illegible]

على الكشف [illegible] اهل الكشف [illegible] العذاب [illegible] لا نهاية [illegible]

ينتهي العذاب [illegible] الكفار [illegible] لا نهاية [illegible]

[illegible] الحكمة [illegible] طبيعة [illegible] تصل اليها

[illegible] الا [illegible] شيء [illegible] شيء [illegible]

والله [illegible] الجنة [illegible] الا [illegible]

[illegible] نظام [illegible] النفوس [illegible] النفوس [illegible]

[illegible] النظام [illegible] النفوس [illegible] الوجه [illegible]

والنفوس [illegible] النفوس [illegible] الكفار [illegible] جعلت معصية [illegible]

ادم [illegible] العالم [illegible] جهنم [illegible] الجنة [illegible]

الجحيم [illegible] الحكمة [illegible] الحكمة [illegible] العقل

وخلق [illegible] العالم [illegible] النظام [illegible] الدنيا [illegible] الدار [illegible]

القوم [illegible] اهل [illegible] الحكمة [illegible]

النفاق

النفاق [illegible] العقوبة [illegible] اللازم النافذ

في قدرة الحكم [illegible] طائفة [illegible]

[illegible] طبيعة [illegible] الا [illegible]

[illegible] الكون [illegible]

[illegible] الرحمن الرحيم [illegible]

[illegible] الذين فيها [illegible]

[illegible] النار [illegible] العقوبة [illegible]

[illegible] الجنة [illegible]

[illegible] والعقاب [illegible]

[illegible] طبيعة [illegible] الورد

[illegible] الملك [illegible] الفنون [illegible]

الكتب [illegible] الكشف [illegible] الجنة [illegible]

[illegible] شرح [illegible] الرحمن الرحيم [illegible]

[illegible] العذاب [illegible] العذاب [illegible] السلام [illegible]

[illegible] بالنار [illegible]

[illegible] اهل [illegible]

الا [illegible] القول [illegible] الطبائع [illegible]

[illegible] العبادة [illegible]

[illegible] الكريم [illegible]

[illegible] العالم [illegible]

[illegible] الكفر [illegible]

وهو عالم الشهادة

كما قال تعالى وجاءت كل نفس معها سائق وشهيد فقد عرفت ان العوالم ثلث عالم الدنيا وهو عالم الملك والشهادة وعالم

الآخرة وهو عالم الارواح المطلقة وحقيقة الانسان [illegible] بعض [illegible] لكونه [illegible]

في كتم [illegible] الكامنة [illegible] بعقبه [illegible] من [illegible] العالم [illegible]

[illegible] رتبة كونه [illegible] العقل [illegible] بارتياضه وسلوكه [illegible]

[illegible] من عالم الرحمة [illegible] رتبة اهل [illegible]

[illegible] وحفظ [illegible] باطنه [illegible] الآن [illegible] كتاب

[illegible] الكرام الكاتبين وهم [illegible] الحكمة [illegible] القضاء [illegible]

[illegible] عالم [illegible] عالم [illegible] كتابهم [illegible] المقربين

[illegible] الابرار لفي عليين [illegible] الابرار [illegible] كتاب الابرار

لفي عليين وما ادريك ما عليون كتاب مرقوم يشهده المقربون ثم قال [illegible] فريق

فريق في الجنة وفريق في السعير وفريق [illegible] معقد [illegible] قد [illegible]

الكلية [illegible] بجميع [illegible] كثيرة [illegible] حقيقة

[illegible] بالقوة [illegible] منها يكون [illegible] الحكام [illegible]

[illegible] فانه [illegible] الحس [illegible] الا [illegible]

[illegible] الدنيا [illegible] حقيقة [illegible]

[illegible] الله [illegible] بنا الطبيعة [illegible]

في الكل [illegible] سفينة [illegible] الله [illegible]

[illegible] سفينة [illegible] البحر [illegible] البحر [illegible]

[illegible] جاهل [illegible] البحر [illegible] طبيعتها [illegible]

[illegible] السفينة [illegible] اطلعت شمس الحقيقة [illegible]

[illegible] الكبريت [illegible] ارتفاع [illegible]

[illegible] سفينة [illegible]

متعلقون من اهل التقليد محمولون على سفينة اهل [illegible] دون الولاية [illegible] كسفينة نوح [illegible] سفينة اهل البيت

عليهم السلام [illegible] الدنيا وجحيم الآخرة [illegible]

[illegible] القيمة [illegible] خوف عذاب الآخرة ورجاء الجنة [illegible] والآخرة [illegible]

والانقطاع [illegible] الذي [illegible] ولم [illegible] الحق [illegible]

[illegible] الالهية [illegible] بالقلب [illegible] قاله [illegible]

اهل السلوك [illegible] القيام [illegible] الامكانية [illegible]

[illegible] التحقيق والنية [illegible] الغاية [illegible]

[illegible] التوحيد [illegible] العلمية [illegible] معرفة [illegible]

[illegible] العلمية [illegible] القوى [illegible] فاز فوزا عظيما [illegible]

[illegible] العلم [illegible]

[illegible] الامام [illegible] الكتاب [illegible]

[illegible] ان [illegible] الدار [illegible]

والانهار [illegible] الصور [illegible]

[illegible] عالم [illegible] الصور [illegible]

[illegible] الصورة [illegible]

[illegible] عالم [illegible] العقوة [illegible]

الذاتية [illegible] الصور [illegible] جديد

[illegible] الوجود [illegible] صورة [illegible]

جديدة [illegible] يكون [illegible]

[illegible] فانه يكون [illegible]

[illegible] والارواح [illegible]

[illegible] الصور [illegible]

[illegible]

بعبادة دعوته بل الامهلة لهذا ما بعد الموت ... لكن اهم الاولى في عالم ملكوت الآخرة ونشأتها ... [illegible]

وذلك لان جواهر النفوس مراتب متفاوتة في اللطافة والكثافة وادناها مرتبة في اللطافة من اشد كثيرا من [illegible]

الانوار الحسية ... وانه ليس النفس ... الحس والتخيل والعقول ... [illegible]

ممن ... وبعض ... في اللطافة والنورية ... [illegible] في قوة التخيلة مع الممكنات

ان التخيل في قوة ... لان تلك القوة روحانية في عالم الغيب ... في عالم الشهادة ... [illegible]

في مواد ... خارج ... عن ... او التخيل ... في عالم الغيب ... الباطنية ... [illegible]

منزلة ... عالم الغيب لان الحواس بمنزلة ... في عالم الشهادة ... [illegible]

بالنسبة في ... الحواس الظاهرة والقوى المحركة ... [illegible]

جعل ... وصور ... الحسية ... المظلمة ... القوى العقلية

في ... العقلية ... العقل الهيولاني ... [illegible]

يكون ... صورة العقلية ... [illegible] للنفس

عقل بالفعل ... عقلية مجردة ... [illegible]

مرادها ... [illegible]

بحيث ... [illegible]

كما وقع ... الآخرة و ... [illegible]

تجسم الاعمال ... [illegible]

نعقد ... بصورة ... [illegible]

في ... القوة الخيالية ... [illegible]

عن ... [illegible]

الا ... النفس الناطقة ... العقلية ... الصورة العقلية

الكلية ... [illegible]

وهذا القدر ... [illegible] في الصفاء

النفسانية وكيفية ... الآثار ... [illegible]

للانا ... الآخرة ... [illegible]

و ... صفة ... عالم ... الاجسام ... [illegible]

في هذا العالم ... [illegible]

كما ... [illegible]

يوم ... في ... الآلام و ... في الدنيا والآخرة ... [illegible]

ان ... [illegible]

هذا ... [illegible]

كما ... [illegible]

من النفس ... [illegible]

البدن ... كذا النفس الناطقة ... [illegible]

... [illegible]

الا ... [illegible]

كما ... [illegible]

المكلف ... النفس ... [illegible]

وابتدائها ... [illegible]

النفس ... [illegible]

... النفس ... [illegible]

... [illegible]

... [illegible]

... [illegible]

ان ... [illegible]

وسائر الصور الجزئية من الملكوت الاسفل في مقام من قلبه او غيره فيكون ما يراه ملكا حاملا صورة وما يسمعه كلاما منظوما
من [illegible] او كتابا في صحيفة وهذا حال [illegible]
[illegible] قوة في النفس الجزئية [illegible] وقوة النفس الكلية [illegible] العالم بازالة صورة [illegible]
او [illegible] الاعتدال [illegible]
[illegible] الملك والملكوت [illegible]
له الحيوان [illegible] النفوس [illegible]
على المواد العنصرية تاثير النفوس الفلكية [illegible] الانفعال [illegible]
[illegible] العناصر [illegible] النفس [illegible]
[illegible] صورة [illegible]
واذا [illegible] حرارة [illegible]
[illegible] بمجرد التصور [illegible]
[illegible] الاوهام [illegible]
[illegible] بعض النفوس قوة كلية
مؤيدة [illegible] نفس العالم [illegible]
العالم [illegible] النفس [illegible]
[illegible] شفقة الوالد الولد [illegible] الانوار العقلية [illegible]
[illegible]
[illegible]
[illegible] الملكوت [illegible] الملكوت [illegible]
[illegible] جوامع الكلم
بين النبوة والكهانة [illegible] بالانبياء [illegible]
[illegible]

بحسب الغضب الجزئية [illegible] الكهانة [illegible] مستيقظين [illegible]
[illegible] النفوس [illegible] العين [illegible] النفوس الشريرة [illegible]
[illegible] بالنوم [illegible]
[illegible] النفوس [illegible]
[illegible] النفوس الشريرة
الدنية [illegible] النفوس [illegible]
[illegible] نفس العالم [illegible] الصور الطبيعية [illegible]
من العلوية [illegible] العالم
حرارة او برودة [illegible]
من حرارة وبرودة [illegible]
[illegible]
[illegible]
[illegible] على وجهين
[illegible] الالواح العالية وصور [illegible] الحكيم
[illegible] الواح النفوس السماوية [illegible] المثل العينية [illegible]
[illegible]
[illegible] الحكيم [illegible] الجزئيات [illegible]
النفوس [illegible] الناطقة [illegible]
اتصال النفوس [illegible]
[illegible] العقلية [illegible] الواح النفوس العالية [illegible]
[illegible] النفوس [illegible]
[illegible] العوالم [illegible]

والانذارات شبيهة باليقظة كنفوس الانبياء [illegible] بالجواهر العالية فيطلع منها على المغيبات [illegible] في المنام
الرؤيا والانذارات ما يتلقاه النفس في اليقظة [illegible] فان كان النفوس قوية [illegible] بضعف [illegible]
لا يتعلق به شيء من المدارك العالية ويكون ما [illegible] الذي [illegible]
[illegible] في الباطن [illegible] فيقع [illegible] ما هو [illegible]
ومنها ما ليس كذلك [illegible] ويكون شبيها [illegible] التخيلية في الاولى [illegible]
والهام [illegible] اما انه [illegible] ضعف [illegible]
طارئا لا [illegible] العقل [illegible] للصيان [illegible] المدارك [illegible]
بانه [illegible] كالبعض [illegible]
او [illegible] بالالهام [illegible]
غير [illegible] اذا استنطقوا [illegible] للمصروعين والمرضى [illegible]
ضعف [illegible] الغاية [illegible] وقوة النفس [illegible] الكثير
من [illegible] وما [illegible] للعقول [illegible]
لا [illegible] الفصل [illegible] من المحجوبين في الفرق بين الالهام
والالهام والتعليم [illegible] الانسان [illegible] حقيقة [illegible]
[illegible] النفس
واللوح المحفوظ [illegible] حقائق العلوم [illegible]
اللوح [illegible] العقل [illegible]
[illegible] بقوة فكرية [illegible]
[illegible] الالهية [illegible]
[illegible] في المنام [illegible]
في [illegible]
[illegible] الملكوت [illegible]

ودوائر شتى

وتارة
ودوائر شتى فيعلم ان حصول العلم في باطن الانسان بوجوه مختلفة فتارة يكتسب بطريق الكسب والتعلم
بهجم عليه كانه القي اليه من حيث لا يدري سواء كان عقيب طلب وشوق او لا [illegible]
يطلع معه على السبب [illegible] الملك الملهم للحقائق [illegible]
في العقل المنفعل [illegible] الاول [illegible]
[illegible] الانبياء [illegible] طريق النظر [illegible] العلماء
الا [illegible]
[illegible] الملك [illegible]
[illegible] العقول الفعالة بطريق [illegible]
يكون الا للانبياء [illegible] او يرسل رسولا فيكلمه الله [illegible]
بوجوه مختلفة كالوحي والالهام والتعليم بواسطة الرسل والمعلمين في كيفية [illegible]
الوحي الالهي والفيضان [illegible] اللوح المحفوظ [illegible]
[illegible] العالم [illegible] اللوح المحفوظ [illegible]
القابلة [illegible]
فان [illegible] الالهية [illegible]
[illegible] السماوات والارض [illegible]
[illegible] العالم [illegible]
ثم وجود العالم [illegible] الارض [illegible]
[illegible] العالم [illegible]
[illegible] السماء والارض [illegible]
صورته [illegible] العقل [illegible]
[illegible] العالم [illegible] اللوح [illegible] الملكية [illegible]
[illegible] اللوح [illegible]

بالجميل
اخرى وجهة في القوة الفعلية [illegible] بهذا [illegible] تحقيق اللاهوية [illegible] العقول والعقول [illegible] كذا الحس المحسوس [illegible]
فادر اك [illegible] بصورة عالم [illegible] وتحقق بوجوده [illegible] الوجودات بعضها حسية وبعضها
مثالية [illegible] عقلية [illegible] وجوداً [illegible] ثم [illegible] ثم [illegible] ما تقدم [illegible] بعضها
ثم [illegible] فانه [illegible] ما [illegible] ونهاية [illegible] هذا المقام [illegible]
الالهي والقدر [illegible] القلم واللوح [illegible] الاحكام [illegible] الاقلام [illegible]
[illegible] الكتابة العقلية [illegible] الكتابة [illegible]
اللوحية [illegible] الحكام [illegible] الاقلام [illegible]
[illegible] عالم [illegible] العقل الاعلى [illegible] اللوح المحفوظ [illegible]
كتب القلم الاعلى [illegible] العلوم العقلية [illegible] اللوح المحفوظ [illegible] الاقلام [illegible]
المحو والاثبات [illegible] الالواح [illegible] والكتب [illegible] الرسل [illegible] الاحكام
[illegible] الحكم [illegible] الوجود [illegible] فان [illegible] بسبب [illegible]
[illegible] الحقيقة [illegible] الكرة [illegible] الالهية [illegible]
[illegible] هذه المراد [illegible] في تحقيق ما ورد في الشريعة
في وصفه تعالى [illegible] النغيرات [illegible] الالهية [illegible]
[illegible] عالم [illegible]
[illegible] هذا المقام [illegible]
فنقول [illegible] يكون [illegible] ولا يعلمون [illegible]
[illegible] بالارادة [illegible] الارادة [illegible]
[illegible] الناطقة [illegible]
[illegible] الناطقة [illegible] تحت [illegible]
[illegible] عالم [illegible] الملكوت [illegible]
السموات [illegible] العلم [illegible]

[illegible]

كتابة [illegible] الالواح والصحف [illegible] مكتوب [illegible] الكتب [illegible]
[illegible] الكتابة [illegible] الالواح [illegible]
بالوحي [illegible] الحقيقة الالهية [illegible] التردد [illegible]
والتجرية [illegible] التردد [illegible] يكون [illegible] التردد
[illegible] التردد [illegible] الامر الواقع [illegible] اللوح [illegible] القلم [illegible] اللوح
القدر [illegible] في طرف [illegible] هذا [illegible]
[illegible] الكتابة [illegible] الكتب [illegible] الشخص
الذي كتبت [illegible] في طرف [illegible] الشخص
او [illegible] اللوح [illegible] بفعله [illegible]
[illegible] القلم [illegible] الاقلام [illegible]
[illegible] الصفة الالهية [illegible] الامور [illegible]
[illegible] الصحف [illegible] الذي [illegible]
الاقلام [illegible] القلم [illegible] الالواح [illegible]
[illegible] الملكوت [illegible] عالم [illegible]
[illegible] الاقلام [illegible] اللوح
المحفوظ [illegible] الاقلام [illegible] الاثبات [illegible] الاثبات
[illegible] القلم الاعلى [illegible] الالواح [illegible] العقلية
[illegible] اللوح المحفوظ [illegible] الالواح [illegible] الجزئية
[illegible] الارادة [illegible] الجزئية [illegible]
[illegible] عالم العقول [illegible] عالم [illegible]
[illegible] الناطقة [illegible] عالم الملكوت [illegible]
عالم اللوح المحفوظ [illegible] الفلكية [illegible] الحركة [illegible]

بنو آدم

اقسام منهم الملائكة الروحانيون ركب فيهم العقل دون الشهوة ومنهم البهائم ركب فيها الشهوة دون العقل ومنهم
ركب فيهم العقل والشهوة وهكذا اختلف [illegible] ثم منهم المستغرقون في معرفة الله وملكوته المستهترون
بذكره المتواجدون في عظمته وكبريائه لا يرون في شيء [illegible] الا [illegible] الكلية
ومنهم المكبون على الشهوات المنهمكون في [illegible] الدنيا [illegible] الا [illegible] ادناهم [illegible]
على [illegible] [illegible] الآخرة [illegible] الملكوت [illegible] الجحيم الآخرة [illegible]
ومنهم [illegible] مشترك بين عالم العقول وعالم الحس [illegible] بالجسد [illegible]
عليهم [illegible] فاذا [illegible] الخلق كان [illegible] الله وملكوته واذا [illegible] مشتغل [illegible]
وخدمته [illegible] الخلق [illegible] سبيل المرسلين [illegible] اولا [illegible] الطرفين [illegible]
[illegible] وحده [illegible] ان يكون [illegible] مستحق [illegible]
لعباده [illegible] [illegible] العالمين [illegible]
[illegible] اعمال [illegible] الله [illegible] عباده [illegible] يوم [illegible]
[illegible] المحفوظة [illegible] الحكيم [illegible]
[illegible] الغيبة [illegible] الجنة [illegible] العالم [illegible]
[illegible] الى [illegible] الاحوال [illegible]
من [illegible] الله [illegible] كلامه [illegible]
[illegible] اي [illegible] [illegible] الخارق [illegible]
[illegible] الانبياء [illegible]
[illegible] الآن [illegible] وشرائط كون [illegible] ثم
ان يكون [illegible] الى [illegible] العقول [illegible] الارشاد والهداية [illegible] السعادة
[illegible] الحق [illegible] العلوم [illegible]
[illegible] البطلان [illegible] الكون [illegible]
[illegible] الاولى ان يكون [illegible] مقطورة [illegible]
المتروك

ان يكون [illegible]

العقل

ان يكون [illegible] لكل [illegible] القابل [illegible]
ونورية النفس [illegible] ان يكون [illegible] المحفوظ [illegible]
ان يكون صحيح الفطرة [illegible] الملكية [illegible]
[illegible] العبارة [illegible]
[illegible] طريق [illegible] العلم والحكمة [illegible]
[illegible] الحكمة [illegible] والكلام [illegible] بالطبع [illegible]
[illegible] الله [illegible] عالم [illegible]
[illegible] النفس [illegible]
[illegible] الطبع [illegible]
[illegible] النفس [illegible] الكشف [illegible]
[illegible] ان يكون [illegible] الخلق [illegible]
[illegible] الذكر [illegible] ان يكون [illegible] العقل [illegible]
[illegible] ان يكون [illegible] الضعيف [illegible]
ان يكون [illegible] الا انه [illegible]
[illegible] ان يكون [illegible]
ضعيف [illegible] الصحابة [illegible]
[illegible] الامر [illegible] الصفات [illegible]
[illegible] ان يكون [illegible] الله [illegible]
[illegible] الله [illegible] الشريعة
[illegible] النبوة [illegible] الارض [illegible]
[illegible] الاعمال [illegible]
[illegible] الامم [illegible]

والعمل الصالح

بمنزلة الشجر بسند المعرفة في ارض القلب جذعه ثابت وفرعه في السماء كما قال تعالى اليه يصعد الكلم الطيب والعمل الصالح
يرفعه وهو ثمرتها يتوقف عليه بقاء الحق [illegible] ومنه يحفظ به الحق على الايمان [illegible] المرتبة عليه حفظ
به المعرفة على النفوس ويتلو ما بين المرتبتين ما يكون نافعا في حفظ الحق على الايمان وهو ما يحفظ
الاموال [illegible] درجة الكمال [illegible] مرتبة [illegible]
عقلا فاكبر الكبائر بالذات [illegible] سبب معرفة [illegible] النفوس [illegible]
المعيشة عليهما [illegible] فوق الكفر [illegible] فوق الايمان على مرتبة [illegible] المعرفة [illegible]
[illegible] العقل [illegible] الايمان ان [illegible] الكفر [illegible] والقنوط من رحمة الله
هذا [illegible] يكون [illegible] من رحمة
ويتلو هذه المرتبة [illegible] المتعلقة بذات الله وصفاته وافعاله وبعضها اشد من بعض في المرتبة
الثانية [illegible] النفس [illegible] المعرفة والايمان بالله [illegible]
من الكبائر وان كان دون الكفر لانه [illegible] من [illegible]
[illegible] الكبائر [illegible] وهذا مرتبة [illegible] الزنا واللواطة
فانه [illegible] الانساب [illegible] الذكور لا [illegible] النسل [illegible] الزنا فانه وان لم يقطع
[illegible] الوجه [illegible] النوارث [illegible] الناس [illegible] العيش
[illegible] المرتبة [illegible] الاموال [illegible] الخلق لا بد
في حفظها [illegible] اذا اخذت [illegible] اذا [illegible]
نعم اذا اخذت بطريق [illegible] ينبغي ان يكون ذلك من الكبائر وذلك بطريق الارتجاعية
[illegible] في [illegible] ثالث [illegible] الرابع [illegible] بين
النفوس فان [illegible] لا يمكن [illegible] ولا يجوز ان يختلف الشرائع في تحريمها
اصلا [illegible] دون المرتبة [illegible] النفوس [illegible] ان
يختلف [illegible] الشرائع [illegible] الاخلال [illegible]
فلا تتجاوز [illegible] فاعده [illegible] مع زيادة تنوير وتهذيب

في ان الشريعة ظاهرا وباطنا واولا واخرا [illegible] حقيقة [illegible]
[illegible] وحيا [illegible] بان يكون [illegible] وحقيقة [illegible]
[illegible] وظاهر [illegible] وباطن [illegible] المحسوس [illegible] معقول [illegible] ظاهره [illegible]
وباطنه [illegible] ظاهره [illegible] دون باطنها [illegible]
[illegible]
[illegible] عن [illegible] الدنيا [illegible]
رابطة [illegible] المجرد [illegible] الصورة [illegible] من روح المعنى [illegible]
من الذين [illegible] الشريعة [illegible] كالذين قال الله تعالى فيهم [illegible]
بالاخسرين اعمالا الذين ضل سعيهم في الحياة الدنيا وهم يحسبون انهم يحسنون صنعا الا ان
[illegible] على صراط [illegible] كاملة
[illegible] العلوم الحقيقية
والاراء العقلية [illegible]
[illegible]
ان [illegible] المجردة [illegible]
[illegible] بالحكمة [illegible]
[illegible] المستقيم وسلوك
الصراط المستقيم	في ان [illegible] منقطعا [illegible] الارض كما قال خاتم
الرسل [illegible] منقطعة بوجه دون وجه كما [illegible]
والرسول وينقطع نزول الملك [illegible]
البشر وحكم [illegible] المعصومين من الخطأ وحكم المجتهدين [illegible] الحكم
لاهله بالحكم [illegible] فاسئلوا اهل الذكر ان كنتم لا تعلمون
فيفتونه [illegible] الشرائع [illegible] جعلنا منكم شرعة

وكل كمل مجتهد جعل له شرعة ومنهاجا وهو ما بين دليله ومنها جا وهو ما بين دليله في اثبات الحكم وحرم عليه
العدول عنه وتخير في الامر في ذلك فالنبوة والرسالة مع حيث مرتبتهما وحكمهما انقطعت
ما انقطعت وما انتحى وانما انقطع الوحي الخاص بالرسول والنبي من نزول الملك عليه
وقلبه فلا يلقي لهم جهد ولا الامام النبي والرسول وهما الاولياء فلهم في عهدهم النبوة مشرب
عظيم وبهما قد رون الله قال النبي صلى الله عليه وآله ان لله عبادا ليسوا بانبياء يغبطهم
النبيون وقال الذي في اسرى محمد بن سنكلين وقال الخ حفظة القرآن
فقد اورثت النبوة بين جنبيه فانه لم يغب وهي للنبي ثابتة
فهذا هو الفرقان بين النبي والولي في النبوة فيقال
نبي ومقام الولاء الوارث والولي والمدارك بها
الاسم الله ولا الذين امنوا وهم خير
الوارثين فالولاية موهبة الله
وكذا الوراثة والولي لا يأخذ
النبوة من النبي الا بعد
ان يرثها احق منه
ثم يلقيها الى الولي
ليكون النبي تم
في حقه و
بعض الاولياء
يرثها بخير ورثها
وراثة تامة بتحقق
له الوارث وراثة

النبي وهو الذي شاهد صورة كاملة بليغة عليهم السلام ثم عن الرسول يأخذ وزنا سلفا من

ثم نظر

من خلف لا يعوم القيمة فيعبر السند وهما الاولياء فيأخذانها عن الله لكونه ورثها
وجاء بها على ما هو لا وفهم اتباع الرسل بمثل هذا السند العالي المحفوظ الذي لا يأتيه
الباطل من بين يديه ولا من خلفه تنزيل من حكيم حميد قال العبد يزيد افهم علمكم
مبتنا من بيتي وقد اخذنا علمنا عن الذي لا يموت وقد بينا ان النبوة شأن بعد المقام
عاد ذكر الانبياء عليهم السلام في سورة الانعام اولئك الذين هدى الله فبهداهم اقتده وكانوا
قد ماتوا ورثهم الله وهو خير الوارثين ثم جاء على النبي صلى الله عليه وآله بذلك الهدى
الذي هداهم وكذا بعينه علم الاولياء اليوم الهدى النبي صلى الله عليه وآله وهدى انبياء
فيأخذونه عن الله القاء في صدورهم من لدنه رحمة من ربهم وعناية سبقت لهم عند ربهم كما
في حق عبد خضر اتيناه رحمة من عندنا وعلمناه من لدنا علما وقد بينا ان النبوة سارية فهي ان
شئت قلتم واوراثك الى ان اتخذ من الجبال لما قوله وسلك سبلك
وللانس عليه منطق الحيوانات وتسبيح الجبال وعلم صلوة كل واحد
من المخلوقات وتسبيحه وعلم ان النبوة سارية في الكل موجودة لكنه لا يعلم
اسم النبي والرسول الا على واحد منهم وعلى الملك عامة
الرسل منهم وهم الملك وكل رسول الا على
رسالة فهو روح ولا يتملك
الا من زاغانه مشتق
من الالوكة وهي الرسالة
قد بحثت
كتابة الرسالة
السماء الخامسة

الزهرية ووقع اقتسامها في العبد الاثم تراب اقدام اسماك اذ الملك الشريف بن
رضاء الحنفي المنكابني يوم الاحد الثاني عشر من محرم الحرام سنة ١٢٥٣ احامدا ومصليا ومسلما

بسم الله الرحمن الرحيم

الحمد لله الذي اخرج من مكنونات خزانة العدم ما ادرج في غمام القلم وابرز من قضاء جوده ما رتق
وفتق وظهر بما كتم وعلم بالقلم اللوح المحفوظ عالم بكل معلوم وفصل وميز في المقضي الجمع العقد وفصل
عالم الاجرام وفتح بالهباء الموسوم بالهيولى وانشقاق صورة العالم والصلوة على الكائنات الناطقات والايات
سيما مظاهر اسم الاعظم والنباهي بها البرية في ترتيب نظام العالم وآله الذين هم الصفوة الزكية وقوس ادوم
محمد الذي فتح به الكتاب وختم وميز به اهل الحق والنور في النظم والبقاء آله اهل الفضائل والكمال وولاة
دور المعالي والكرم وبعد فيقول خادم فضل العقلية ومرآة الحقايق الملكية محمد شهير بصدر الشيرازي انه لما التمع
الجناب ملتمس القضا والقدر والكون والقلم فاخبر عن اجلاء امره وجيه وسأل مقتبس خلافته كمال الدين محمد
في بيان العناية الازلية وتعين القضا والقدر والكون والقلم وبيان وجوده ونظام العالم تمام العالم بالصور
وفاء فائدة التكليف بالطاعات وتاثير الدعوات في ابطال المهمات فالفت رسالة فاخرة مشتملة على فوايد
مرتبة على مقدمة وفصل وخاتمة وسميتها بالعناية في القضا والقدر والكون والقلم فاقول وبالله التوفيق

العنايه م

الفصل الاول في القضا والقدر والعناية وما يجري مجراها قال الشيخ الاجل الاقدم ارسطاطاليس
في اثبات العلم الاول انه عقل ذاته عقلا ذاته متحدا بها على ما ذكرناه في كتاب النفس وكل عقل ذاته
فهو عقل جميع الاشياء الكلية والجزئية لانه نظام الكل ما بوجه الكل بعض الخير الكلي الموجود
النظام ما فيض ما ان كان تاما كليا مرتبا ما عند نفسه وعبارة الحكيم قدس الله روحه وعبارة قوم ان
صورة ذاته تعالى هو كون ذاته تعالى بحيث يفيض منه صور كل شيء معقول له اذ هذا لانه مرتبا ما عن تعالى
عن نظام من جوق النظامات الممكنة خيرا وكمالا في الحكمة بسيط تام بذاته مقدس عن شايبة
كثرة وتفصيل محيط بجميع الاشياء خلاق للعلوم بتخصيلية التي هي عين ذاته وهي ذوات الاشياء الصادرة عنه
بطريقها وشخصياتها وعلمه تعالى بتلك الحقايق هو انه تعالى انما عقل ذاته تعالى من حيث هو مبدء
فاعلي لصور الاشياء اذ هو عالم بكل ما يمكن ان يوجد من الممكنات فكذا علمه بسائر المعقولات و
القضا عبارة عن وجود الصور العقلية مجتمعة في الوجود بابداع الباري تعالى اياها في العالم العقلي عالم الكبرياء
سلام تعالى عليه على الترتيب الذي هو باعتبار السلسلة العلية والمعلولية والعني بالسلسلة العلية ما يكون

وهو لوح القضاء من القدر فينتقش من عالم العقل في لوح النفس الناطقة كما ينتقش في القوة الخيالية صورة معقولة
منوطة بعللها واسبابها لكن تلك الصورة قدرية ثم ينتقش منه في القوى المنطبعة الفلكية
جزئية متشخصة باشكال وهيئات معينة مقارنة لاوقات معينة مقدرة بمقادير واوضاع معينة
المادي على طبق ما يظهر في الخارج وهذا العالم عالم الخيال والمثال وهو لوح القدر كما ان ذلك العالم اعني
عالم النفوس الناطقة الكلية هو لوح القضاء ولكن منهما كتاب مبين الاول اللوح المحفوظ
المحو والاثبات كما قال تعالى وانا له لحافظون وهذا كتاب المحو والاثبات لقوله تعالى يمحو الله
ما يشاء ويثبت وعنده ام الكتاب فحصول تلك الصورة العينية العلمية في القوى المذكورة هو تعيين
قدر الشيء العيني في الخارج الفرد الوجود حيث تحقق وعندنا كما قال تعالى وما ننزله الا بقدر معلوم وهذا
العالم اي اللوح القدري هو عالم الملكوت التي تاذن انه [illegible] المنزلة باذنه المدبرة لعالم الاجسام والمواد
المواد والاجسام [illegible] ثم ان وجود تلك الصورة الجزئية في موادها الخارجية [illegible] الجزئية [illegible]
كما انه [illegible] بجميع [illegible] الازمنة والمفارقة [illegible] الاقلام [illegible] والمباينة [illegible]
الكلية المشتملة عليها [illegible] الوجود [illegible] بالصور [illegible] الجزئية [illegible] الواقعية بقوله تعالى
من [illegible] الكلية [illegible] ان [illegible] الكلية [illegible] ولو [illegible]
قد تحقق [illegible] العلم [illegible] بالعلة [illegible] العلم التام [illegible]
بالعلة [illegible] العلم بالعلة [illegible] العلة [illegible]
[illegible] العلم [illegible] العلم [illegible] صورة
[illegible] عقلية او مادية [illegible]
[illegible] اللازمة بالنسبة [illegible]
المقدس [illegible]
[illegible]
[illegible] الاجسام [illegible] ان يكون [illegible]
[illegible] بالقياس [illegible]

للازمة الحوادث

للازمة والمجردة [illegible] او [illegible] سطوية [illegible]
[illegible] الكلية [illegible] اليه [illegible]
الغيوبية الاشراقية [illegible] الحروف والكلمات العينية [illegible] القرآن المجيد
[illegible] الاعيان [illegible] كتاب مبين [illegible]
[illegible] نفوس سماوية [illegible] الكائنات [illegible]
انه [illegible] المقدر [illegible] الصور العلوية [illegible] الحوادث [illegible]
[illegible]
[illegible] تلك الصور [illegible] ابدا [illegible] المستقبلة
[illegible] الحوادث الكائنات المستقبلة [illegible]
[illegible]
[illegible]
[illegible] الافلاك
المنطبعة [illegible] الفلكية
الموجبة [illegible] الحوادث [illegible] الكبيرة [illegible]
[illegible] صاحب الاشراق [illegible]
[illegible] نفوس الافلاك [illegible] العقلية [illegible]
[illegible] الكلية [illegible]
بالقواطع [illegible] الكلية [illegible]
انه [illegible] الجزئية [illegible]
[illegible] الجزئية [illegible] الكلية [illegible]
[illegible] بالجزئية [illegible] العلم بالحوادث الجزئية [illegible]
الكلي [illegible] العلم بالحوادث الجزئية [illegible]

واشتغال [illegible] بالقياس [illegible] انتظام الكل [illegible] في جميع اجزائه [illegible]

العالم [illegible] الطبيعي [illegible] الالاف [illegible]

[illegible] العالم [illegible]

الاول [illegible] العقلية [illegible]

[illegible]

[illegible] الآن بالبرهان البحث الثالث في تحقيق [illegible] العالم

حسب الجميع [illegible] نظام [illegible] في الكتب الحكمية [illegible] العالم الجميع [illegible]

العالم [illegible] بسبب [illegible] العالم الطبيعية

بحيث [illegible] بسيط [illegible] الكلام [illegible]

[illegible] العالم [illegible] فنقول اذا كان العالم بجميع اجزائه [illegible]

شخصيا فهل يجوز ان يتصور نظام آخر [illegible] النظام الموجود [illegible]

[illegible] النظام [illegible] نظام الموجود

[illegible] طبيعية [illegible] تصور نظام آخر [illegible] الاول

[illegible] العالم الموجود [illegible]

الفلكية [illegible]

[illegible] المفارقة [illegible]

[illegible]

[illegible] الافلاك [illegible]

[illegible]

[illegible] البسيط [illegible]

[illegible] المفارقة [illegible]

[illegible]

خارج

ولكن [illegible] التفصيل [illegible]

وجد [illegible] كفاية [illegible]

وصور [illegible] الكيفيات المزاجية [illegible]

[illegible] العالم في الهيئة [illegible]

[illegible] نظام آخر [illegible] النظام الموجود

[illegible] ومنها ان العالم بجميع اجزائه [illegible] واحد [illegible] طبيعية [illegible]

مادة [illegible] ومنها ان [illegible]

[illegible] الابداع [illegible]

ومنها ان [illegible] الحكم فيه ومنها ان

[illegible] ومنها ان

[illegible] ومنها ان [illegible] نظام [illegible]

[illegible] ومنها ان العلية الغائية [illegible]

تنبيه وعلة [illegible] الشرف المقصودة [illegible]

ومما يجب ان يعلم ههنا ان كون العالم [illegible] اجزاء متكثرة متباينة لا [illegible]

واحد من جميع الوجوه [illegible] الواحد [illegible]

ان العالم [illegible] الفرق بينهما [illegible]

والتفصيلي [illegible] العالم [illegible]

وحدته الشخصية [illegible] بالعقل الاول [illegible]

[illegible] الغائية [illegible] التفصيلية

[illegible]

[illegible] الوجه [illegible]

[illegible] العالم

مرادفة
في مرتبة

بإزائه من حق الوجه حتى تبيح الوجوه باسبابها كثيرة الا ان صاحبيه لا ينتظم الوقوف الحق بعضد الامور الكثيرة
لا يشتبه تشخص الكرة من جهة الجهة كيفية حدوث العالم الجميع من اشرف الصادر الحق مرة وحدة على الشمس
مع كون بعض اجزائه متدبر الوجه بالذات بالحركة وبعضها بالقوة وبعضها بالسكون في ذلك من التحقيق
فيه ... الاحكام من القوانين الحكمية متدبرا ... وصحة المتقدمين وبعض ... الانظار
على طريق الصواب ومن المتشابه ... خلقه ... الاوضاع والقيمة ...
امور العالم ووضعها وكيفية ترتيبها ونظمها ... بالنسبة ... المخصوص ...
حركات الافلاك وتناسب الكواكب ... جميعها على التفصيل ... طائفة من البشر
وذلك شفاء القلوب ... الدقائق ... فيها فضلا عن ...
فكيف يكون ... في عالم الافلاك والعناصر ... الحكمة ... العناية
بامور ... الخلقة ... الفطرة ... ان مبدع العجائب وصانع الغرائب ...
وواهب الفيض والجود ... غير متناهي القوة والقدرة ... توقف ...
حد ... الموجودات ... ذلك ... الغير المتناهي ...
على الفيض ... التطبيق ... ضرورة
ذلك ... التعاقب ... يكون ... النفع ...
المحدثات والمتجددات ... المتقدم ... يكون ... القوة ...
ان الواجب ... الفعلية والجود ... ذات قوة غير متناهية ... لا يتجدد ...
الوجود ... بالطبع بالذات ... متجدد ... الدائم
منشأ التجدد ... صفة ... الحركات ...
علوية ... التأثير ... القبول ...
وذلك ... الحركات ... الافلاك ... الاقوام ... التعلق
على الفلكيات ... بالسفليات ... الى ان ... قال الله تعالى
قل أرأيتم إن جعل الله عليكم النهار سرمدا إلى يوم القيامة من إله غير الله يأتيكم بليل تسكنون فيه أفلا تبصرون وكان

بالكلية بانه

بالكلية بانه ... النور ... الفلك في ... ليس ... قوله تعالى قل أرأيتم
إن جعل الله عليكم الليل سرمدا إلى يوم القيامة من إله غير الله يأتيكم بضياء ... الانوار ...
... فيما وراء ذلك ... الحركة سريعة ...
... الانوار ... الحركة ... سريعة ... والبعد ...
البطيئة ... من دائرة الحركة ... الشمس ...
السؤال ... الحركة ... لما حصلت الفصول الاربعة ... الحر والبرد ...
... البقاع والبلاد ... الشمس ... النضج والاستحالة والتحليل ...
... الحر ... الشتاء ... البيان
وفي الصيف ... الحركة ... شتاء
... الشمال ... الجنوب ... الاضاءة
... القوة ... الحركات
... اربع ... كالحرارة ... والبرودة ... التسكين ...
... البارئ سبحانه بلطفه
... اربعة ... كل منها ... السموات ...
... القمر ... الكيفية ... الفعل
... النار ... الفلك ... الاطافة ...
والفلك ... دائما ... الحرارة ... حارا جدا فلم
... الحركة ... النار ... الارض ...
الكثيف ... الفلك ...
ضابط ... المركبات الحيوانية ... عالم ...
... البرودة والكثافة ... يكون ...
والهواء ... النار ... حرارة ... الكل

كيفية

وحصول صلة النفس والعقل الكل [illegible] الى العالم العقلي بسبب شعبها المستقيمة لينعطف ولينعكس [illegible]

جزء البيت [illegible] لطيفة بالطبع لينتقل [illegible] العالم [illegible]

[illegible] الكثيفة [illegible] بحفظ الصورة [illegible]

وربط [illegible] آثار البرية [illegible] الفردي [illegible]

[illegible] الاعضاء [illegible]

[illegible] المحكم [illegible] العقل [illegible] المتقدمين [illegible]

[illegible] فان [illegible] العقل [illegible]

[illegible] الكل [illegible]

[illegible] بالتحليل والتكبير [illegible] ان القوة العقلية [illegible]

بالعدد [illegible]

[illegible] البنات بقوة مولدة [illegible] الكل [illegible]

مرة [illegible] ما هيته [illegible] محفوظة [illegible]

[illegible] الغاذية [illegible] الغاذية [illegible]

[illegible] الغاذية [illegible] الغذاء [illegible] المتفرقة [illegible]

[illegible] الاشرف [illegible]

اذا [illegible] بالعلم [illegible]

كيفية تدبير النفس [illegible] المفارقة [illegible]

[illegible] الكثيف [illegible] الطيف [illegible]

ونظلمه [illegible] الذي قال [illegible] ورفعناه مكانا عليا وقال كلا ان كتاب الابرار لفي

عليين [illegible] ان كتاب الفجار لفي سجين [illegible]

[illegible] فانظر كيف [illegible] الحكمة [illegible]

تم [illegible]

[illegible] في [illegible] النفس [illegible]

ومن لطافة القلب الصنوبري [illegible] بعد [illegible] وصفا كالافلاك [illegible]

[illegible] للنفس الناطقة [illegible]

ورقة [illegible] ذاته المجردة [illegible] المرآة المجلية فاذن [illegible]

[illegible] كالافلاك [illegible] العالين [illegible]

[illegible] الاشرف فالاشرف [illegible]

[illegible] الانوار المجردة [illegible]

[illegible] الاجسام [illegible]

[illegible] النفس [illegible]

الفصل الرابع في [illegible]

[illegible] العقل الاول [illegible]

[illegible] كالموت [illegible] العدم [illegible]

[illegible] الكمالات [illegible]

[illegible] العقول [illegible] النفوس [illegible]

[illegible] المطلق [illegible]

[illegible]

[illegible] العقل الفعال [illegible]

[illegible]

[illegible] الوصول [illegible]

[illegible] الفضائل [illegible]

وقوعه لعدم الحجب والمنع [illegible] فان قيل [illegible] جاز ان [illegible] الكلام [illegible]

في مطلق [illegible] لا يمكن [illegible] المذكور فلو لم يوجد [illegible] الكلام [illegible]

[illegible] لم [illegible] القسم [illegible] فلم يكن [illegible] الاول [illegible]

المرتبة [illegible] الشرور [illegible] الى ان يكون [illegible]

النادرة [illegible] الا ان لا يكون [illegible]

المبادي [illegible] الخيرات [illegible]

محتوية [illegible] العذر [illegible] الشرور [illegible]

العقاب [illegible] الانتقام [illegible] النفوس

[illegible] الثواب [illegible] العقاب [illegible]

[illegible] بالعذر [illegible]

[illegible] بالقوة [illegible]

[illegible] فان [illegible] النار [illegible]

[illegible] الخيرات [illegible] الشرور [illegible]

[illegible] السعادة والشقاوة [illegible]

[illegible] الحقيقة [illegible]

[illegible] الخلقة [illegible] القرب والبعد

[illegible] الفطرة [illegible] والقوة

والضعف [illegible]

[illegible] الكلام [illegible]

[illegible] الاسلام مجادلة كلامية وخطابية برهانية ولعلك لا [illegible]

المشهورة والخطابة الجمهورية [illegible]

[illegible] النظام الكل

والله اعلم

والامر العام [illegible] النظام [illegible] الاول

[illegible] النظام

الكل [illegible]

[illegible] نفسه

[illegible] الغضب والعذاب [illegible]

[illegible]

[illegible] الامام و

النظام [illegible]

[illegible]

[illegible]

[illegible] المقام [illegible] هذا

[illegible] العوارض الغريبة [illegible] الفطرة الاولى [illegible]

[illegible] الطبيعة

[illegible] الطبيعي [illegible]

[illegible] الطبيعة [illegible]

[illegible] الطبيعة [illegible] الطبيعية [illegible] الطبيعة [illegible]

[illegible] القدر [illegible]

[illegible]

[illegible] الشياطين [illegible]

[illegible] فطرتهم الاصلية [illegible]

[illegible] الطبيعية [illegible]

[illegible]

فطرتهم الاصلية [illegible]
[illegible]
[illegible]

لو ذواتهم [illegible] منافية [illegible] لا ان [illegible] ذواتهم [illegible] لو [illegible]

يوجدان لهم [illegible] كان مما يقتضيه ذواتهم ان [illegible] منافية مضادة [illegible] فاذا

تلك الامور [illegible] فيها [illegible] منافية [illegible] ذواتهم [illegible] واما

كونها منافية [illegible] لم يكن منافية لهم [illegible]

[illegible] الطبيعية [illegible] الذي [illegible]

[illegible] والطبيعة [illegible] حافظ [illegible]

[illegible] القسر [illegible] الطبيعية [illegible]

[illegible] وجه [illegible] فالان [illegible]

[illegible] سعيد [illegible] شقاوة [illegible]

[illegible] بالسعادة [illegible] الشقاوة [illegible]

[illegible] من خلقه [illegible]

في الكتاب [illegible] الرسول [illegible]

[illegible] يوم القيمة [illegible] ابن مسعود [illegible]

[illegible] ربكم الذي خلقكم [illegible]

[illegible] ما كانوا يعقلون [illegible] الدنيا [illegible]

قالوا [illegible] ما كانوا [illegible]

[illegible] وكانوا [illegible]

[illegible] السموات والارض والجبال فابين ان يحملنها [illegible]

الآية [illegible]

[illegible] الرحمة [illegible]

[illegible] الشقية [illegible]

[illegible] الشقاوة [illegible] المنافية [illegible]

[illegible]

من خارج [illegible] الطبيعة [illegible] بتحقيق

ذلك [illegible] الذي [illegible]

بالشقاوة [illegible] يكون [illegible]

لان [illegible] الذات [illegible] الوجود [illegible]

الذي [illegible] الطبيعة [illegible]

[illegible] الوجه [illegible]

[illegible]

[illegible] الطبيعة [illegible] ليكون

[illegible]

[illegible]

[illegible] اللطف

[illegible]

[illegible]

[illegible] الشياطين [illegible]

[illegible]

[illegible]

[illegible] بحث وتحقيق [illegible]

[illegible]

الوجه [illegible]

[illegible] الوجه [illegible]

[illegible]

[illegible] الوجه [illegible]

[illegible] عالم العناصر [illegible]

[illegible] لان الاجسام [illegible] النفوس [illegible]

[illegible]

[illegible] احوال النفس [illegible] ان تؤثر النفس في [illegible]

[illegible] عالم الفكرة [illegible] القمع والابادة [illegible]

[illegible] التكليف [illegible] العبودية الا كيفية

[illegible] وقدره [illegible] المعقولة والحكمة الالهية [illegible] ان يكون [illegible]

[illegible] التكاليف [illegible]

[illegible]

[illegible] القلم [illegible]

[illegible] القلم [illegible]

[illegible]

[illegible]

[illegible] القضاء والقدر [illegible]

[illegible]

[illegible]

[illegible] التكليف [illegible]

[illegible]

[illegible] كلام الحكماء [illegible]

[illegible] عالم الملكوت [illegible]

[illegible] النفوس [illegible] القوى الفلكية الطبيعية والارادية [illegible]

القوى الانفعالية

القوى الانفعالية الارضية الطبيعية او الارادية وقد تبين في مقامه ان النفوس الاجرام السماوية [illegible]

الامور الجزئية [illegible] الحكمية [illegible]

[illegible]

[illegible]

[illegible] الارادة [illegible]

[illegible] الارادة [illegible]

[illegible] الارادة [illegible]

[illegible]

[illegible]

[illegible]

[illegible]

[illegible]

[illegible]

[illegible]

[illegible]

[illegible]

[illegible]

[illegible]

[illegible]

[illegible]

وبقضائه وبعدله فالله تعالى [illegible] ثم [illegible] فتقلبت [illegible] تعالى [illegible] حرف [illegible] ارادة [illegible]

ان ارادة [illegible] نفسه [illegible] نفسه [illegible] بطيب [illegible]

في الخروج وانا بينكم [illegible] بين قوم [illegible] يريدون مقامه [illegible]

الضعف فما زال [illegible] حتى [illegible] الضعف [illegible]

[illegible] الاصل [illegible] بمقدار [illegible] من [illegible] المكذب [illegible]

والمغالطة [illegible] وظلم [illegible] المتعلق بالامر

وترتيب [illegible] بالاخلاق الزكية [illegible] الشرع [illegible]

الظاهر [illegible] العلماء والعقول [illegible] المبادرة [illegible]

والعباد [illegible] بالمعروف [illegible] عن المنكر [illegible] مكارم

واشتغال [illegible]

وانتهاء [illegible]

الا [illegible]

[illegible]

[illegible]

[illegible]

[illegible] ارادة [illegible]

[illegible] ارادة [illegible]

ارادة [illegible]

[illegible]

[illegible]

[illegible]

[illegible]

[illegible]

وبه برهانه

من كلامهم

وبه برهانه تبصرة ان للمصلين [illegible] انهم [illegible]

[illegible] التضرع والدعاء [illegible] فينبغي [illegible] الدعاء [illegible]

الدعاء [illegible] من [illegible] وقلب فارغ عن الهموم والهموم الدنيا [illegible]

زكية طاهرة [illegible] سليم [illegible] وفطرة صافية [illegible]

من [illegible] الرحمة والاجابة [illegible]

بالترحيب والانبساط [illegible] الناس [illegible] لا ترك الدعاء [illegible]

سواء قبل الحاجة [illegible] الحاجة [illegible] نزول البلاء

او زوال النعمة [illegible] فينبغي ان يكون دائم [illegible] الامام

الناطق بالحق جعفر الصادق عليه [illegible] الامام [illegible] الصلوة والسلام [illegible] في الدعاء [illegible]

البلاء [illegible] الملائكة [illegible]

ذلك البلاء [illegible] الامام [illegible] زين العابدين [illegible] نزول البلاء [illegible]

الاجابة [illegible]

[illegible] رسول الله [illegible]

استجيب [illegible] ادعوا ربكم تضرعا وخفية [illegible] القول [illegible]

والعمل وقال الشيخ [illegible]

[illegible] الناس [illegible]

[illegible] الناس [illegible]

ان [illegible] الخلق [illegible]

[illegible] الناس [illegible]

[illegible]

الطواف [illegible] الكتب [illegible] الاذكار [illegible]

او [illegible] الاذكار [illegible]

ان ذلك التفيؤ يمينا وشمالا سجود لله وهم داخرون وصغار وذلة لجلال الله فعلى كحده [illegible]
وهم داخرون ثم منعهم بعقيدة انهم بانفسهم حتى يسجدوا لله داخرين ثم اخبر فقال
ولله يسجد ما في السموات وما في الارض من دابة اي من يدب عليها ثم قال وهم
من اهل السموات والملائكة يعني الذين ليست في سماء ولا ارض لا يستكبرون يعني عن
عبادة ربهم ثم وصفهم بالخوف ليعلمنا انهم عالمون بمن يسجد اليه ثم وصف
المامورين منهم انهم يفعلون ما يؤمرون ثم قال فالذين عند ربهم يسبحون له بالليل
والنهار وهم لا يسامون اي لا يملون ولا يفترون [illegible]
العالم [illegible] مقام الشهود وعبادة الاكمل مخلوق له قوة الفكر
ليس الا النفوس الناطقة الانسية والملكية خاصة [illegible]
حيث ان [illegible] الانفس [illegible] [illegible] كلهم
[illegible] العالم [illegible] [illegible] كلها
[illegible] الناطقة الا [illegible] النفوس [illegible]

[illegible] والابد والازل
[illegible] جميع [illegible]
فالحكم [illegible] الكبير
[illegible] شهر [illegible]
بيد [illegible] الطلبة
شريف بن [illegible]
[illegible]
اللهم اغفر
له ولوالديه
[illegible]

ويستعين

بسم الله الرحمن الرحيم

نحمد الله ونستعين بعونه [illegible] ملكوت السموات والارض [illegible] [illegible] قرة [illegible]
نور [illegible] العقول [illegible] الاتصال بالعقل الفعال [illegible]
الادام [illegible] اليقين [illegible]
[illegible] الطبيعة [illegible] بانوار
الحق واليقين اما بعد فان [illegible] محمد المشهور [illegible]
ان [illegible]
[illegible]
[illegible]
[illegible]
[illegible] الافاق [illegible] العلوم [illegible] الانفس [illegible]
[illegible]
[illegible] الفلسفة [illegible]
[illegible]
[illegible] الانوار [illegible]
النعم [illegible] العقول [illegible]
[illegible] علوم القرآن [illegible] العظيم [illegible] الكريم [illegible]
[illegible]
اولا [illegible] عالم الارض [illegible] ملكوت [illegible]
[illegible] الانوار [illegible]

الارض والسماء
معرفة
اللهم صل وسلم عليهم وعلى سالك سبلهم واقتفى دليلهم شيعتهم المتقين وبعد
او لم يكف بربك انه على كل شيء شهيد والعلم من جهة العلم بالآفاق والانفس [illegible]
[illegible]
اول
مهبط الاسرار

رجعت الى ذاته وهو المسمى بالعقل الفعال [illegible] روح الايمان العقل المستفاد الذي صار عقلا بالفعل
بعد ما كان بالقوة [illegible] روح القوة النفس الناطقة الانسانية وهي عقل هيولاني بالقوة [illegible]
النفس الحيوانية [illegible] الشهوة [illegible] روح الارواح الطبيعي [illegible] النمية [illegible]
و[illegible] الارواح [illegible] الانسان [illegible] فان [illegible] مادام في الرحم [illegible] الا النفس النباتية
ثم [illegible] النفس الحيوانية [illegible] القوة [illegible] البلوغ [illegible]
[illegible] النفس الناطقة [illegible] العقل [illegible] العقل بالفعل [illegible]
و[illegible] روح القدس [illegible]
الا [illegible]
[illegible]
امير المؤمنين [illegible] امير المؤمنين [illegible] النفس [illegible]
[illegible] الانفس [illegible] النباتية [illegible] الحيوانية
[illegible] الملكوتية [illegible] الالهية [illegible]
[illegible] النباتية [illegible]
[illegible]
[illegible] الشهوة و[illegible] القدرة [illegible]
[illegible] النفوس الملكية [illegible] الكلية الالهية [illegible]
[illegible]
[illegible] النفس المطمئنة ارجعي الى ربك راضية مرضية
والعقل [illegible] الثواب [illegible] العالم [illegible]
[illegible]
[illegible]
[illegible]

على [illegible] العالم [illegible] وقوله تعالى [illegible]
وقوله [illegible] وقوله [illegible]
والاكرام وقوله [illegible] الموت [illegible] يوم [illegible]
[illegible]
[illegible]
[illegible]
[illegible]
بالقديم [illegible]
[illegible]
[illegible]
[illegible]
[illegible]
[illegible]
[illegible]
الكون [illegible] الموت [illegible]
الامر [illegible] امير المؤمنين [illegible]
[illegible]
وقوة [illegible]
[illegible] ثم ساق الكلام [illegible] الموت [illegible]
الموت [illegible]
[illegible]
[illegible]

ولا يجيب دعاءهم ثم علموا انه محيط في الارض والسموات وفيما بينهما وانقطعوا من غروره حتى اذا بلغ الكتاب اجله والامر
مقادره وحق آخر الخلق باوله وخاطبهم الرب بما يريده من تجديد خلقه وهد السماء وفطرها وارج الارض
وارجفها وقلع الجبال ونسفها ودك بعضها بعضا من هيبة جلاله وخوف سطوته واخرج من فيها
فجددهم بعد خلقهم وجمعهم بعد تفرقهم ثم ميزهم لما يريد من مسائلهم عن خفايا الاعمال وخبايا
الافعال وجعلهم فريقين انعم على هؤلاء وانتقم من هؤلاء فاما اهل الطاعة
فاثابهم بجواره وخلدهم في داره حيث لا يظعن النزال ولا تتغير بهم الحال ولا ينوبهم الافزاع
ولا تنالهم الاسقام ولا تعرض لهم الاخطار ولا تشخصهم الاسفار واما اهل المعصية فانزلهم
شر دار وغل الايدي الى الاعناق وقرن النواصي بالاقدام والبسهم سرابيل القطران
ومقطعات النيران **خاتمة الرسالة** اعلم ان الطرق الى الله كثيرة لانه ذو فضائل وجهات
غير عديدة ولكن بعضها اوثق واحكم واشرف وانور من بعض واحكمها واشد برهانا واوثق
واشرف ما يسلكه الى صفاته تعالى وافعاله هو الذي لا يكون الوسط في البرهان غيره فيكون الطريق
هو الغاية لانه البرهان على كل شيء وهذه سبيل جميع الانبياء والصديقين
قل هذه سبيلي ادعو الى الله على بصيرة انا ومن اتبعني ان هذا لفي الصحف الاولى صحف
ابراهيم وموسى فهؤلاء الذين يستشهدون به تعالى عليه ثم يستشهدون به على غيره شهد الله انه لا اله الا هو ثم يستشهدون
بذاته تعالى على صفاته وبصفاته على افعاله واثاره واحدا بعد واحد وغيرهم لا يتوسلون
في سلوكهم الى معرفته تعالى وصفاته بواسطة امر غيره كجمهور الفلاسفة بالامكان
والطبيعيين بالحركة للجسم والمتكلمين بالحدوث للخلق وغير ذلك وهي ايضا دلائل وشواهد
لكن هذا المنهاج احكم واشرف وقد اشير في الكتاب الالهي الى تلك الطرق بقوله
سنريهم اياتنا في الافاق وفي انفسهم حتى يتبين لهم انه الحق والى هذه الطريقة بقوله اولم
يكف بربك انه على كل شيء شهيد فالربانيون ينظرون الى حقيقة الوجود اولا ويحققونها ويعلمون
انها اصل كل شيء وانها واجب الوجود بحسب الحقيقة واما الامكان والحاجة والمعلولية فانما
يلحق الوجود لا لاجل حقيقته بل لاجل نقائص واعدام خارجة من اصل حقيقته ثم بالنظر فيما

فيما يلزم الوجوب والامكان يصلون الى توحيد ذاته وصفاته ومن صفاته
الى كيفية افعاله واثاره وقد مر فيما اسلفنا من البرهان ما يتبين به نور الحق من افق
البيان وطلعت الشمس شمس الحقيقة من مطلع العرفان من ان الوجود كما مر حقيقة
بسيطة لا جنس لها ولا حد لها ولا معرف لها ولا برهان عليه وليس الاختلاف بين افرادها
وعدادها الا بالكمال والنقص او التقدم والتأخر او الغنى والحاجة او بامور عارضة
كما في افراد ماهية واحدة وغاية كمالها ما لا اتم منه وهو الوجود الذي لا اتم منه وهو حقيقة
الوجود البحتة البسيطة المقتضية للكمال الاتم والجلال الارفع وعدم التناهي في الشدة
اذ كل مرتبة دون تلك المرتبة في الشدة ليست بصرف الوجود بل معه قصور ونقص
وقصور الوجود ليس من حقيقة الوجود ولا من لوازمه لانه عدم والعدم سلب اصل الوجود
او سلب كماله ولا قول تعالى لا ايجاد منه وهو ظاهر فالقصور لا حق لا لاجل الوجود
بل لوقوعه في مرتبة ثانية وما بعدها فالقصورات والاعدام انما طرأت للثواني من حيث
ثانويتها وتأخرها فالاول على كماله الاتم الذي لا نهاية له ولا عدم ولا افتقار فانبثت عنه
من الاخيرة وهي بعده مرتبة المجعول والمفيض فالاول هو الفياض
في مرتبة الوجود فثبوت الثواني مستغرقة على ترتيبها بالاول ينجبر قصورها تماما
وافتقارها بغنائه فكلما هو اكثر تأخرا عنه فهو اكثر قصورا وعدما واول
الصادر عنه يجب ان يكون اشرف الموجودات بعده وهو الوجود الاتم
الذي لا امكان له الا ما صار منجبرا بوجوب الاول وهو عالم الامر الالهي ولا يجيء
منه الا الارواح القادسة على تفاوتها في القرب منه الذي لا الجهة لا انها متميزة
الاضواء الالهية والعبارة من جملتها روح القدس الا انها تشخص وحدها بحسب ما علمها
وانما فتحت بقوله تعالى الا انها في الامر والعقول وبعدها مرتبة النفوس على درجاتها
ثم الطبائع والصور على مراتبها من بسائط الاجسام وبعدها الهيولى الادنى
الرتبة انها القبول والاستعداد وهي النهاية في الحسة والظلمة ثم تنزل الوجود منها باللطف

وصل التكميل راجعا الى ما نزل منه عايدا الى ما بدئ منه بتهييج المواد وتحريك الاجسام
واحداث الحرارة السماوية في الاسطقسات من تدوير المهجة النيران الموجبة
لنشو النبات بعد الجماد وسياقة المركبات الى درجة قبول الحيوة وتشويق
النفوس الى ان تبلغ درجة العقل المستفاد الراجعة الى الله الجواد
فانظر الى حكمة المبدع البديع كيف بدع الاشياء وانشأ
الاكوان من الاشرف الى الاشرف فانه بدع اولا
انوارا قدسية وعقولا فعالة تجلى بها
والقى فيها مثاله فاظهر عنها افعاله
واخترع بتوسطها اجساما
كروية صافية نيرة ذوات
نفوس حيوانية دائمة
الحركات تقربا الى الله
وعبودية له وحملها
في سفينة ذات الواح ودسر جارية في بحر القضاء
والقدر بسم الله مجريها ومرسيها والى ربك
منتهيها وجعلها مختلفة في الحركات
ونسب اضواء النيرات المعدة
المعدة لنشو الكائنات
ثم خلق هيولى العناصر
التي هي اخس
الممكنات
وهي نهاية تدبير الامر فانه يدبر الامر من السماء الى الارض ثم يرجع يعرج اليه بتكوين الجماد

من تعديل

من تعديل العناصر والاركان ثم النبات من صفوها ثم الحيوان ثم الانسان واذا استكمل
بالعلم والكمال بلغ الى درجة العقل الفعال فيه توقف على ترتيب
الخير والجود لتصل باول وآخره دايرة الوجود وانه مفيض
الخير والجود تمت الرسالة الموسومة
بالمشاعر بعون الملك القادر في
يوم الثلث في سلخ شهر
جمادى الاولى
في سنة ١٢٥٢ بيد الاقل السادات شريف بن رضا الحسيني التنكابني غفر الله له ولوالديه
واحسن اليهما واليه وارحمه ووفقه بجاه محمد وآله صلى الله على محمد وآله

الوجود وجهة فكما ان وجهها [illegible] بين ملك [illegible] مجرد [illegible] باعتبارين نعم [illegible]

[illegible] الكلام [illegible] نعم [illegible] الكلام

[illegible] الحروف [illegible] الالفاظ والعبارات والكلام قرآن

وفرقان باعتبارين [illegible] الكتاب [illegible] عالم الخلق [illegible] كتاب [illegible]

[illegible] الكلام من عالم الامر [illegible]

[illegible] الكلام [illegible]

كالفرق بين آدم وبني آدم [illegible] فيكون آدم كتاب [illegible]

[illegible] الكتاب المبين [illegible]

فائدة شريفة [illegible]

[illegible] الكلام [illegible] الكلام [illegible]

فائدة شريفة [illegible] معقولة او محسوسة [illegible]

الوجود [illegible] عن المادة

ولكن [illegible] الصورة

[illegible]

[illegible]

[illegible] الصورة [illegible]

[illegible]

الكتاب [illegible] كتاب كلام [illegible] متكلم

كاتب [illegible] متكلم [illegible]

[illegible]

ومنازل الاصوات [illegible] الكلام [illegible]

[illegible] كلامية [illegible]

[illegible] الكلام م م م م

عبارة ممن [illegible]

لا [illegible] الا بوجود [illegible] ممتنع [illegible] ان يكون

[illegible]

[illegible] الوجود [illegible]

[illegible] العالم [illegible] الامام [illegible]

[illegible] العالم [illegible]

[illegible]

[illegible] الوجود [illegible] المخيلة

والمعقولة [illegible] بين المخيل والعاقل [illegible] العاقل والمعقول

[illegible] العاقل والمعقول [illegible]

[illegible]

يكون [illegible] بالفعل [illegible]

[illegible]

[illegible] العقل الفعال

[illegible]

[illegible] العقل الفعال [illegible] النفوس الفلكية [illegible]

[illegible]

[illegible]

فائدة [illegible] وعلم آدم الاسماء كلها الآية [illegible] الآية [illegible]

[illegible] مفاتح الغيب [illegible]

الوجود [illegible] مفاتح الغيب لا يعلمها الا هو [illegible]

[illegible] الوجود [illegible]

الوجود [illegible]

[illegible]

بأن الطبيعة المميزة للنفس [illegible] الطبيعة [illegible]

[illegible] النفس [illegible] الطبيعة [illegible]

تفريع [illegible] الفلك طبيعة [illegible] طبيعة [illegible] بالبرهان [illegible]

الفلك [illegible] طبيعة [illegible] النفس [illegible]

[illegible] الطبيعة الفلك [illegible]

[illegible] الفلك [illegible]

[illegible] الفلك [illegible]

[illegible]

الإشراق الأول [illegible]

[illegible]

فائدة ان النفس [illegible]

العقلية جوهر [illegible] ثم [illegible] تقدم [illegible]

الدار الآخرة ويرجع [illegible] صورة طبيعية ثم نفس [illegible] ثم [illegible]

ثم يصير [illegible] العقل [illegible] بالعقل والعقل الفعال [illegible]

الله [illegible] الروح [illegible]

كما ورد في الحديث [illegible] ولقد خلقنا الانسان من سلالة من طين ثم جعلناه نطفة

في قرار مكين ثم خلقنا النطفة علقة فخلقنا العلقة مضغة فخلقنا المضغة عظاما فكسونا العظام لحما

ثم انشأناه خلقا آخر فتبارك الله احسن الخالقين ثم انكم بعد ذلك لميتون ثم انكم يوم القيامة تبعثون [illegible] يا ايها

الناس ان كنتم في ريب من البعث فانا خلقناكم من تراب ثم من نطفة ثم من علقة ثم من مضغة مخلقة

[illegible]

فائدة [illegible]

[illegible]

فائدة [illegible]

فالحاصل انه لا يبقى نفس الشخص بعد موته ... النفوس ... [illegible] ... [illegible]

وغير البدنية ... [illegible] ... **فائدة** ... النفوس

الانسانية ... بالقوة ... في باب العقل والعقول ... [illegible] ... افراد ...

افراد النفوس من نفوس الناقصة التي لم تصر عقلا بالفعل ولكن ... [illegible] ... النفوس بعد

... الاسكندر الافروديسي ... [illegible] ... عالم الاجساد ... وعالم العقول ...

... [illegible] ... حقيقة ... [illegible]

العالم ... [illegible] ... النفس

ونفس الانسان ... [illegible] ... هذا العالم ...

ما ذكره ... [illegible] ... الشيخ ... ابو علي

نقل ... الاسكندر ان النفوس الناقصة ... بعد الموت ... ثامسطيوس

الهيولانية ... [illegible] ... كانت باقية ... [illegible]

... [illegible] ... العقل ... [illegible]

ان يكون ... [illegible] ... قبل

نفوس ... [illegible] ... الشيخ ... النفوس

العامية ... العلوم ... [illegible] ... العقول ...

... [illegible] ... عالم القدس ... [illegible] ... ان

التناسخ ... [illegible] ... القول ... نفوس ...

... [illegible] ... العقل

... [illegible] ...

... [illegible] ... العقل

... [illegible] ... الكلام ... [illegible] ... الافلاك ...

... [illegible] ... القوة ... [illegible]

وما قد يظن ... في رسالة ... وغيرها ... في سؤالات ابي الحسن العامري ... وبالجملة المنقول عن اقدم المشائين ... الاسكندر

ان ... [illegible] ... الانسانية ... [illegible]

وبعد ... [illegible] ... حقيقة ... [illegible]

... **الاشراقيين** ... حقيقة ...

الاجساد ... [illegible] ... المعقول ... [illegible]

في كتبنا ... [illegible] ... التحقيق ... [illegible]

حشر الابدان ... **فائدة** ... [illegible] ... الاجسام ... [illegible] ... مصورة

في الجنة كما ورد ... [illegible] ...

... [illegible] ... وقوله تعالى ... [illegible]

او ... [illegible] ... الاية ... **الاصل الاول** ان ... [illegible]

... [illegible] ... صورة ... [illegible]

... [illegible] ... افراد ... [illegible]

... [illegible]

... [illegible] ... بالقوة ... [illegible]

بالصورة ... [illegible] ... **الاصل الثاني** ...

ان تشخص الشيء عبارة عن ... [illegible] ... الشخص ...

الشخص ... [illegible] ...

كان ... [illegible] ... **الاصل الثالث** ان الوجود ... [illegible]

بجوهره ... [illegible] ...

والوجود ... [illegible] ...

... [illegible] ...

بالفعل ... [illegible] ... الوجود بالفعل ... [illegible]

في ... [illegible] ... الاصل المقدم

حشرهم

في الوجودية [illegible] ينبغي ان يتبع النظر الى الشيء من حيث الوحدة وجهة [illegible] كان الوجود

[illegible]

[illegible] النفس [illegible]

[illegible] النباتية [illegible]

[illegible] **الاصل الرابع** [illegible] الصور

[illegible]

[illegible]

الذي حصل [illegible] بعض المحققين [illegible]

كحفظ [illegible] **الاصل الخامس** ان القوة [illegible]

[illegible] المحسوس [illegible]

[illegible]

[illegible]

[illegible] **الاصل السادس** ان [illegible] بالحقيقة [illegible] ادراك الكمال

[illegible]

[illegible]

[illegible]

وهو الصورة [illegible] النفس [illegible]

النفس [illegible] خارجية او [illegible] منفصلة [illegible]

الاصل الرابع [illegible]

[illegible]

[illegible]

[illegible]

[illegible] **فائدة** [illegible]

[illegible]

عن هذا البدن ... الآخرة فالنفس ... [illegible]

امور ... [illegible] ... فيتصورها

الشخص ... [illegible] ... الدنيا ... [illegible]

... [illegible] ... الاحكام ... [illegible]

... [illegible] ... القبر ... [illegible]

... [illegible] ... البعث ... [illegible]

... [illegible] ... والالهام ... [illegible]

ان تعتقد ان ما يراه ... من احوال القبر ... [illegible]

... [illegible] ... الشريعة ... [illegible]

... [illegible] ... احوال الآخرة ... [illegible]

... [illegible] ... الصور الاخروية ... [illegible]

... [illegible] **الاشراق الثاني** ... [illegible] **قاعدة** ... [illegible]

ان ... الموت ... عالم الطبيعة ... [illegible]

... [illegible] ... الآخرة ... [illegible]

الطبيعة ... الطبيعة ... [illegible]

... [illegible]

... [illegible]

... [illegible] **قاعدة** ... [illegible]

... [illegible] ... التعذيب ... [illegible]

... [illegible] ... الجنة ... [illegible]

يوم القيمة ... الجحيم ... [illegible]

... [illegible]

والقوم ...

والقوم فطنت ... [illegible]

... [illegible]

... [illegible] ... الصور والاشكال ... [illegible]

... [illegible]

... [illegible]

... [illegible] ... الانواع ... [illegible]

... [illegible]

... [illegible]

... [illegible] ... ان ... [illegible]

اذ ان ... [illegible]

... [illegible]

فاذا ... [illegible]

النفس ... [illegible]

... [illegible]

قاعدة ... [illegible] ... نفختان ... [illegible]

... [illegible]

... [illegible]

... [illegible]

والصور ... [illegible]

... [illegible]

... [illegible]

... [illegible] **قاعدة** ... [illegible]

المحسوسة
الشديد [illegible] العذاب [illegible] بتسلط النار
[illegible] النار [illegible] فقوله [illegible] النار
الآخرة في الدنيا [illegible] الدنيوية [illegible]
[illegible] في صورة نارية [illegible]
الآخرة [illegible] الأحوال [illegible]
وذلك لأن النفس قد فارقت [illegible] عن الدنيا [illegible] يوم القيامة [illegible]
لأن [illegible] الأشياء [illegible] ومنها أن الملك
يومئذ لله وذلك لأن الروابط المالية والأسباب الوضعية والعلل [illegible] ترتفع هناك [illegible]
مختلفة [illegible]
وهي [illegible] الأسباب [illegible]
[illegible] الملك لله الواحد القهار [illegible] وحكمة [illegible]
[illegible] ومنها أن [illegible]
[illegible] ومنها أن القيامة يوم الجمع [illegible]
[illegible] القيامة [illegible]
[illegible] يوم القيامة ومنها
أنها يوم الفصل لأن الدنيا دار [illegible]
[illegible] والآخرة دار الفصل والتمييز [illegible]
يومئذ يتفرقون وقوله ليميز الله الخبيث من الطيب [illegible] ويحق الحق ويبطل الباطل [illegible]
وذلك [illegible] هذا يوم الفصل جمعناكم والأولين ومنها أن [illegible]
[illegible]
[illegible] ومنها أن الموت [illegible]
[illegible]

الآخرة [illegible] حقيقة [illegible] ومنها أن [illegible]
[illegible] بصورة [illegible]
[illegible] يوم [illegible]
[illegible]
[illegible] السموات والأرض **فائدة** [illegible] الكتب [illegible] الميزان [illegible]
[illegible]
[illegible]
[illegible]
[illegible]
[illegible]
[illegible]
[illegible]
[illegible] الكتاب [illegible] القلوب [illegible]
[illegible]
[illegible] الباطن [illegible] السيرة [illegible]
[illegible] عالم القدس [illegible]
[illegible] بالآخرة
[illegible]
[illegible] الدنيا [illegible] الآخرة [illegible]
[illegible]
[illegible]
[illegible]
[illegible]

وامعة عليه [illegible] حيث يعرفون [illegible] بين الجنة والنار [illegible]

[illegible] ينظرون [illegible] بين الجنة والنار [illegible]

[illegible]

[illegible]

[illegible]

[illegible]

اهل الجنة واهل النار [illegible]

[illegible]

[illegible]

[illegible]

[illegible] الدنيا [illegible]

[illegible]

[illegible]

[illegible]

[illegible]

[illegible]

[illegible] **فائدة** [illegible]

[illegible]

[illegible]

[illegible]

[illegible]

[illegible]

وذلك لان نفس الشريفة [illegible] وكان عليه [illegible] ومفتاح [illegible] من الانبياء

سيما فانهم [illegible] انا مدينة العلم وعلي بابها [illegible]

[illegible] تفاصيل العلوم [illegible]

[illegible]

[illegible] فاسئلوا اهل الذكر ان كنتم لا تعلمون [illegible]

[illegible] القرآن [illegible]

[illegible]

[illegible]

[illegible]

[illegible]

[illegible]

[illegible]

[illegible] **قاعدة** [illegible]

[illegible]

[illegible]

[illegible]

[illegible]

[illegible]

[illegible]

[illegible]

[illegible]